



COMUNE DI LAMPEDUSA E LINOSA
Libero Consorzio Comunale di Agrigento

N° 48 Reg.

del 28/10/2024

ORIGINALE DI DELIBERAZIONE DEL CONSIGLIO COMUNALE

Oggetto: Approvazione Documento Unico di programmazione DUP 2024/2026 (art. 170 comma 1, d.lgs 267/2000).

L'anno **DUEMILAVENTIQUATTRO**, il giorno **VENTOTTO** del mese di **OTTOBRE** alle ore **17:30** e seguenti, nella sede distaccata del Comune in Via Cameroni nella sala delle adunanze consiliari, a seguito di invito diramato dal Presidente del Consiglio con nota prot. 20635 del 18/10/2024, si è riunito il Consiglio Comunale in sessione ordinaria, a porte aperte.

Presiede l'adunanza il Presidente Giacomo Emanuele Mercurio

Partecipa il Segretario Comunale Reggente Dott.ssa Daniela Maria Amato

Al momento dell'appello alle ore 17:30 risultano presenti ed assenti i Consiglieri sotto indicati:

n°	Consiglieri	Presenti	n°	Consiglieri	Presenti
1	<i>Mercurio Giacomo E.</i>	SI	7	<i>Laterza Nadia</i>	SI
2	<i>Palmisano Roberta</i>	NO	8	<i>D'Agostino Stefano</i>	SI
3	<i>Lucia Attilio</i>	SI	9	<i>Martello Salvatore</i>	SI
4	<i>Casano Laura</i>	SI	10	<i>Guaragno Debora Rosina</i>	NO
5	<i>Fragapane Elisa</i>	SI	11	<i>Prestipino Salvatore</i>	SI
6	<i>Marchese Pietrina</i>	SI	12	<i>Giammona Teresa</i>	NO

Assegnati n°12 - In carica n°12 - Presenti n°9 Assenti n°03

VERBALE N.4 DEL 28/10/2024

Il Presidente introduce il punto all'O.d.G. e dà la parola al Sindaco per illustrare il DUP.

Il Sindaco presenta il DUP e ricorda gli interventi più importanti programmati, quali, l'esternalizzazione della riscossione coattiva, la stabilizzazione del personale ASU, l'accatastamento delle case popolari, i lavori di completamento del cimitero comunale, i lavori di manutenzione delle strade, ecc. Informa il consiglio che domani a Roma, al Dipartimento di Coesione verrà firmato il Decreto CIPE di assegnazione risorse al Comune di Lampedusa e Linosa.

Il Consigliere Martello, chiesta ed ottenuta la parola, afferma che l'Amministrazione è in ritardo con l'approvazione del DUP e del Bilancio di previsione 2024/2026, i cui termini di legge sono scaduti. Lamenta inoltre che i Consiglieri non sono tenuti in debita considerazione e non sono mai invitati agli eventi, nemmeno a quelli internazionali.

Il Sindaco, replica al Consigliere Martello che i ritardi sono dovuti al fatto che la nuova amministrazione ha dovuto predisporre e approvare i precedenti conti consuntivi di competenza della vecchia amministrazione guidata dallo stesso Consigliere Martello. Segue un acceso dibattito. Il sindaco conclude dicendo che ai consiglieri vengono sempre trasmessi gli inviti per gli eventi e se per quello internazionale cui si riferisce il Consigliere Martello, non è arrivato l'invito, si scusa con il Consiglio.

Non essendoci altri interventi, il Presidente, pone in votazione la proposta.

Il Consigliere martello, per dichiarazione di voto, comunica il proprio voto contrario, stante il ritardo di approvazione del DUP rispetto ai termini di legge.

IL CONSIGLIO COMUNALE

Con n. 07 voti favorevoli (*Mercurio Giacomo Emanuele, Lucia Attilio, Casano Laura, Fragapane Elisa, Marchese Pietrina, Laterza Nadia, D'Agostino Stefano*) e n. 02 voti contrari (*Martello Salvatore e Prestipino Salvatore*) e nessun astenuto, espressi in forma palese per alzata di mano dai n. 9 Consiglieri presenti e votanti.

DELIBERA

Di approvare integralmente la proposta di approvazione del DUP 2024/2026.

Indi, pone in votazione l'immediata esecutività dell'atto.

IL CONSIGLIO COMUNALE

Con n. 07 voti favorevoli (*Mercurio Giacomo Emanuele, Lucia Attilio, Casano Laura, Fragapane Elisa, Marchese Pietrina, Laterza Nadia, D'Agostino Stefano*) e n. 02 voti contrari (*Martello Salvatore e Prestipino Salvatore*) e nessun astenuto, espressi in forma palese per alzata di mano dai n. 9 Consiglieri presenti e votanti.

DELIBERA

Di approvare, ai sensi dell'art. 12, comma 2 della L.R. 44/91, l'immediata esecutività, stante l'urgenza di approvare il DUP 2024/2026, propedeutico all'approvazione del Bilancio di previsione.24/2026, il cui termine di legge è scaduto.
previsione.





COMUNE DI LAMPEDUSA E LINOSA

Libero Consorzio di Agrigento
Servizio economico e finanziario

Via V. Emanuele, n° 20
92031 Lampedusa (AG)

Tel. +39 0922 975901
Fax +39 0922 970027

PROPOSTA DI DELIBERAZIONE

PRESENTATA dal Responsabile del Settore Finanziario da sottoporre all'esame ed approvazione del Consiglio Comunale.

OGGETTO: Approvazione del Documento Unico di Programmazione DUP 2024-2026 (art. 170, comma 1, D.lgs. n. 267/2000).

Premesso:

- che a decorrere dal 1° gennaio 2016 è entrato a regime il nuovo ordinamento contabile previsto dal D.Lgs. 118/2011 integrato e modificato dal D.Lgs 10 agosto 2014, n. 126;
- che, ai sensi dell'art.174, c.l, del D.Lgs. 267/2000, la Giunta predispone il Documento Unico di Programmazione (DUP), da sottoporre poi all'approvazione del Consiglio Comunale;
- che l'art'162 del Decreto Legislativo 18 agosto 2000, n. 267, così modificato dal D.Lgs 10 agosto 2014, n 126, dispone che gli enti locali deliberano annualmente il bilancio di previsione finanziario riferito ad almeno un triennio, comprendente le previsioni di competenza e di cassa del primo esercizio del periodo considerato e le previsioni di competenza degli esercizi successivi, osservando i principi contabili generali e applicati allegati al decreto, legislativo 23 giugno 2011, n. 118 e successive modificazioni;

RICHIAMATO l'allegato n.4/1 al D.lgs. n. 118/2011, così D.Lgs. n. 126/2011 (principio contabile applicato concernente la programmazione di bilancio);

RICHIAMATO l'art.170 del D.Lgs 267/2000 (Documento unico di programmazione) il cui aggiornamento è stato disposto con D.Lgs. 23 giugno 2011, n. 118, come modificato dal D.Lgs. 10 agosto 2014;

DATO ATTO che l'art. 170 del TUEL, così come modificato dal D.lgs. 126/2014, introduce per gli enti locali l'obbligo di adozione del DUP, documento unico di programmazione, che ha carattere generale e costituisce la guida strategica ed operativa nonché il presupposto indispensabile per l'approvazione del bilancio di previsione. Si tratta di un documento di programmazione completamente nuovo, dinamico, che investe un ruolo centrale nella gestione dell'ente locale e per il quale è prevista una specifica tempistica di adozione, infatti: entro il 31 luglio di ciascun anno la Giunta presenta al consiglio il DUP per le conseguenti deliberazioni; entro il 15 novembre di ciascun

anno, con lo schema di delibera del bilancio di previsione finanziario, la Giunta presenta al consiglio la nota di aggiornamento del DUP. Per quanto riguarda la struttura ed il contenuto del DUP, lo stesso art. 170 TUEL rinvia al principio applicato della programmazione di cui all'allegato n.4/1 del D.Lgs n. 118/2011, che ne disciplina il contenuto minimo. Esso si articola in due sezioni: la sezione strategia e la sezione operativa.

La sezione strategica del DUP definisce gli indirizzi strategici dell'amministrazione sviluppando e concretizzando le linee programmatiche di mandato di cui all'art. 46, comma 3, del TUEL.

L'Amministrazione non opera in modo indipendente in una sorta di "vuoto inter organizzativo" che prescinde da vincoli ed opportunità imposti e offerti dal contesto giuridico e socioeconomico.

Conseguentemente, gli indirizzi strategici dell'ente devono orientare e guidare l'operato della singola amministrazione durante il mandato ed esprimere il volere strategico, ma devono a loro volta essere coerenti con il quadro normativo di riferimento; le linee di indirizzo della programmazione regionale; gli obiettivi di finanza pubblica definiti in ambito nazionale in coerenza con le procedure e i criteri stabiliti dall'Unione europea;

La sezione operativa del DUP concerne, invece, la programmazione operativa pluriennale e annuale dell'Ente e si pone in continuità e complementarità organica con la sezione strategica quanto a struttura e contenuti. In tale sezione viene definita, relativamente all'arco temporale di riferimento del DUP. La programmazione dettagliata delle opere pubbliche, del fabbisogno di personale e delle alienazioni e valorizzazioni del patrimonio.

Rilevato che l'approvazione del DUP costituisce il presupposto per l'approvazione del bilancio di previsione 2024-2026;

Dato atto che lo schema di DUP allegato al presente atto contiene gli elementi minimi indicati nel principio di programmazione sopra richiamato.

Considerato che nella formazione dello schema di DUP tutta l'amministrazione comunale e tutti gli uffici comunali sono stati coinvolti per la sua approvazione in quanto costituisce il presupposto per l'approvazione del bilancio di previsione 2024 e pluriennale 2024-2025-2026 ed è coerente con le norme di finanza pubblica al momento vigenti;

Visto:

- la Delibera di Giunta Municipale del 25-07-2024, n. 63, di approvazione dello schema del Documento Unico di Programmazione DUP 2024-2026 - (art. 170, comma 1, D.lgs. n. 267/2000), pubblicata all'Albo pretorio al link:

https://www.comune.lampedusaelinosa.ag.it/lampedusa/mc/mc_p_dettaglio.php?id Pubbl=6177

- Il D.Lgs. n.267 del 18.08.2000;
- Il D.Lgs. n. 118 del 23.06.2011;
- il vigente Statuto comunale.
- il documento unico di programmazione (DUP) 2023-2025 allegato al presente atto;
- i pareri previsti dall'art. 49 e 147 bis del D.lgs.18.08.2000, n. 267;
- il Regolamento di contabilità (Delibera C.C. n. 26 del 22.08.2015);
- Il piano triennale delle opere pubbliche già approvato dal Consiglio comunale con la deliberazione del 28/06/2024, n. 38, ed allegato al DUP link:

https://www.comune.lampedusaelinosa.ag.it/lampedusa/mc/mc_p_dettaglio.php?id Pubbl=6055

Il piano triennale degli acquisti e delle forniture caricato nel sito del Ministero delle infrastrutture al n. FS800042808402024001 allegato al DUP;

PROPONE AL CONSIGLIO

1. L'adozione dell'atto deliberativo con lo seguente descrizione: "Approvazione dello schema del Documento Unico di Programmazione DUP 2024-2026 - (art. 170, comma 1, D.lgs. n. 267/2000)".
2. Di approvare lo schema del Documento Unico di Programmazione (DUP) per gli anni 2024-2026, allegato alla presente deliberazione per farne parte integrante e sostanziale, e approvato dalla Giunta Municipale con atto del 25-07-2024, n. 63, atti pubblicati all'Albo pretorio in data 25-07-2024, Numero pubblicazione 1046, link:
https://www.comune.lampedusaelinosa.ag.it/lampedusa/mc/mc_p_dettaglio.php?id Pubbl=6177
3. Di prendere atto che nella formazione dello schema di DUP tutta l'amministrazione Comunale e tutte le Aree sono stati coinvolti per la sua approvazione in quanto costituisce presupposto per l'approvazione del bilancio di previsione 2024 e pluriennale 2024-2026.
4. di dichiarare, con separata unanime votazione, il presente provvedimento immediatamente eseguibile, ai sensi dell'art. 12, comma 2, della L.R. n. 44/91.

Il proponente

dott. Alfonso Catalano
responsabile del servizio economico e finanziario



ALFONSO LUIGI
ANTONIO
CATALANO
18.10.2024 07:31:14
GMT+01:00

PARERE DI REGOLARITA' TECNICA

Ai sensi e per gli effetti dell'art. 53 del testo coordinato della legge 8 giugno 1990, n. 142 con la legge 11/12/1991, n. 48, esprime

- PARERE FAVOREVOLE

Lampedusa, 29/07/2023

Il Responsabile del servizio economico e finanziario

dott. Alfonso Catalano



ALFONSO LUIGI ANTONIO
CATALANO
18.10.2024 07:31:14 GMT+01:00

PARERE DI REGOLARITA' CONTABILE

Ai sensi e per gli effetti dell'art. 53 del testo coordinato della legge 8 giugno 1990, n. 142 con la legge 11/12/1991, n. 48, esprime

- PARERE FAVOREVOLE

Lampedusa, 29/07/2023

Il Responsabile del servizio economico e finanziario

dott. Alfonso Catalano



ALFONSO LUIGI ANTONIO
CATALANO
18.10.2024 07:31:14 GMT+01:00



Comune di Lampedusa e Linosa

Provincia di Agrigento

Collegio dei Revisori dei Conti

Verbale n. 06 del 14.10.2024

L'anno 2024 il giorno 14 del mese di Ottobre, il Collegio dei Revisori del Comune di Lampedusa e Linosa nelle persone del Dott. Speciale Vito presidente, Rag. Robino Alfredo componente, Dott. Ferraro Rocco componente, analizza la documentazione allegata alla richiesta di parere pervenuta a mezzo pec del 1/10/2024 avente ad oggetto il Documento Unico di Programmazione

VISTO

- il Documento Unico di Programmazione (D.U.P) Esercizi Finanziari 2024/2026;
- la Deliberazione della Giunta Comunale n. 64 del 25/07/2024 ad oggetto: *“Approvazione Documento Unico di Programmazione DUP Triennio 2024-2026”* con la quale è stato approvato il Documento unico di Programmazione (D.U.P.) per il triennio 2024/2026;
- la Proposta di Deliberazione da sottoporre al Consiglio Comunale allegata alla pec del 01/10/2024 firmata in modalità digitale, e in data 29/07/2024 dal Dirigente del Settore Economico Finanziario Dott. Catalano Alfonso;
- il parere favorevole di regolarità tecnica, regolarità contabile e copertura, firmati digitalmente in data 29/07/2024 dal Dirigente del Settore Finanziario, Dott. Catalano Alfonso.

NORMATIVA DI RIFERIMENTO

Tenuto conto che:

a) l'art.170 del D.Lgs. n. 267/2000, indica:

- al comma 1 *“entro il 31 luglio di ciascun anno la Giunta presenta al Consiglio il Documento unico di programmazione (DUP) per le conseguenti deliberazioni.”*
- al comma 5 *“Il Documento unico di programmazione costituisce atto presupposto indispensabile per l'approvazione del bilancio di previsione”;*

b) che l'articolo 174 del D.Lgs. n. 267/2000 indica al comma 1 che *“Lo schema di bilancio di previsione finanziario e il Documento unico di programmazione sono predisposti dall'organo esecutivo e da questo presentati all'organo consiliare unitamente agli allegati entro il 15 novembre di ogni anno secondo quanto stabilito dal regolamento di contabilità”;*

c) al punto 8 del principio contabile applicato 4/1 allegato al D.Lgs. 118/2011, è indicato che il “*il DUP costituisce, nel rispetto del principio di coordinamento e coerenza dei documenti di bilancio, il presupposto necessario di tutti gli altri documenti di programmazione*”.

La **Sezione strategica (SeS)**, prevista al punto 8.1 sviluppa e concretizza le linee programmatiche di mandato di cui all’art. 46 comma 3 del decreto legislativo 18 agosto 2000, n. 267 e individua, in coerenza con il quadro normativo di riferimento, gli indirizzi strategici dell’ente, individuando le politiche di mandato che l’ente vuole sviluppare nel raggiungimento delle proprie finalità istituzionali e nel governo delle proprie funzioni fondamentali e gli indirizzi generali di programmazione riferiti al periodo di mandato. Nel primo anno del mandato amministrativo, individuati gli indirizzi strategici, sono definiti, per ogni missione di bilancio, gli obiettivi strategici da perseguire entro la fine del mandato. Ogni anno gli obiettivi strategici sono verificati nello stato di attuazione e possono essere opportunamente riformulati. Sono altresì verificati gli indirizzi generali e i contenuti della programmazione strategica con particolare riferimento alle condizioni interne dell’ente, al reperimento e impiego delle risorse finanziarie e alla sostenibilità economico – finanziaria.

Mentre al punto 8.2 si precisa che la **Sezione operativa (SeO)** costituisce lo strumento a supporto del processo di previsione definito sulla base degli indirizzi generali e degli obiettivi strategici fissati nella SeS del DUP. Essa contiene la programmazione operativa dell’ente, avendo a riferimento un arco temporale sia annuale che pluriennale, che costituisce guida e vincolo ai processi di redazione dei documenti contabili di previsione dell’Ente. La SeO individua, per ogni singola missione, i programmi che l’ente intende realizzare per conseguire gli obiettivi strategici definiti nella SeS. Per ogni programma, e per tutto il periodo di riferimento del DUP, sono individuati gli obiettivi operativi annuali da raggiungere. Per ogni programma sono individuati gli aspetti finanziari, sia in termini di competenza con riferimento all’intero periodo considerato, che di cassa con riferimento al primo esercizio, della manovra di bilancio;

d) che se alla data del 31 luglio risulta insediata una nuova amministrazione, e i termini fissati dallo Statuto comportano la presentazione delle linee programmatiche di mandato oltre il termine previsto per la presentazione del DUP, il DUP e le linee programmatiche di mandato sono presentate al Consiglio contestualmente, in ogni caso non successivamente al bilancio di previsione riguardante gli esercizi cui il DUP si riferisce.

Considerato che il DUP costituisce, nel rispetto del principio del coordinamento e coerenza dei documenti di bilancio, il presupposto necessario di tutti gli altri documenti di programmazione.

VERIFICHE E RISCONTRI

Visto che

- lo schema di DUP per il periodo 2024 / 2026 approvato con deliberazione della Giunta Municipale n. 64 del 25/07/2024

- il punto 8.4.1 dell’allegato 4/1 del D.Lgs 118/2011 prevede che il DUP sia distinto in due parti. La prima relativa all’analisi interna ed esterna dell’Ente, la seconda relativa agli indirizzi generali della programmazione collegata al bilancio pluriennale;

- considerato che la presentazione del DUP al Consiglio deve intendersi come la comunicazione delle linee strategiche ed operative su cui la Giunta intende operare e rispetto alle quali presenterà in Consiglio un bilancio di previsione ad esse coerente;

L’Organo di revisione:

riscontrata la mancanza del Programma per l'affidamento di incarichi di collaborazione per l'anno 2024;

rilevato:

- 1) Programma triennale lavori pubblici ;
- 2) il piano Triennale degli acquisti di beni e servizi 2023 – 2024 (vedi proposta di deliberazione di Consiglio allegata);
- 3) Il Piano delle alienazioni e delle valorizzazioni immobiliari, giusta delibera del C.C. n. 35 del 28/06/2024;
- 4) La verifica qualità e quantità delle aree da destinare ad attività produttive anno 2024;
- 5) la formale completezza del documento in base ai contenuti previsti dal principio contabile 4/1.

CONCLUSIONE

Tenuto conto

che il Consiglio comunale è chiamato all'esame e al voto della programmazione del prossimo triennio, DUP 2024-2026, proposto dalla Giunta in coerenza con le linee programmatiche di mandato, e con la programmazione operativa e di settore indicata al paragrafo "*Verifiche e riscontri*".

Visto

- l'art. 170 del D.Lgs. n. 267/2000 (T.U.E.L.);
- il paragrafo 8 dell'Allegato 4/1 del D.Lgs. n. 118/2011;
- il D.Lgs. n. 267/2000 (T.U.E.L.);
- il D.Lgs. n. 118/2011 e gli allegati principi contabili;
- il vigente Statuto dell'ente;
- il vigente Regolamento di Contabilità;
- i pareri di regolarità tecnica e contabile espressi in data 29/07/2024 e contenuti nella proposta di deliberazione in parola ex art. 49 del D.Lgs. n. 267/2000 (TUEL);

ESPRIME PARERE FAVOREVOLE

per presa d'atto dei contenuti e dei valori espressi allo stato attuale nel DUP 2024 - 2026

Partinico 14/10/2024

Dott. Vito Speciale - Presidente_

Rag. Alfredo Robino - Componente

Dott. Rocco Ferraro – Componente

Comune di Lampedusa e Linosa

**DOCUMENTO UNICO di
PROGRAMMAZIONE
(D.U.P.)**

PERIODO: 2024 - 2025 - 2026

Sommario

1	PREMESSA.....	5
1.1	LA SEZIONE STRATEGICA.....	6
1.1.1	Il Comune, l'amministrazione ed i cittadini	6
1.1.2	Salute, Sanità e Servizi Sociali.....	7
1.1.3	Acqua, igiene, ambiente e risorse naturali	7
1.1.4	Beni culturali, turismo e sviluppo economico.....	8
1.1.5	Trasporti e viabilità	9
1.1.6	Urbanistica e lavori pubblici.....	9
1.1.7	Pesca e mare	9
1.1.8	Pubblica istruzione e Politiche giovanili.....	10
1.1.9	PNRR (Il Piano Nazionale di Ripresa e Resilienza)	11
1.1.10	Servizio APP IO - Avviso Misura 1.4.3 - Missione 1 Componente 1;	12
2	ANALISI DI CONTESTO	17
2.1	Popolazione.....	18
2.2	Condizione socioeconomica delle famiglie	19
2.3	Economia insediata	19
2.3.1	Infrastrutture e trasporti	20
2.4	Territorio	21
2.5	Struttura organizzativa.....	22
2.6	Strutture operative	34
2.7	Organismi e modalità di gestione dei servizi pubblici locali - Organismi gestionali 35	
2.7.1	Gestione dei rifiuti urbani.....	35
2.7.2	Trasporto pubblico locale.....	35
2.7.3	Obiettivi degli organismi gestionali dell'ente.....	36
2.7.4	Società partecipate	36
3	ACCORDI DI PROGRAMMA.....	38
4	ALTRI STRUMENTI DI PROGRAMMAZIONE NEGOZIATA.....	39
5	FUNZIONI ESERCITATE SU DELEGA.....	40
6	INDIRIZZI GENERALI DI NATURA STRATEGICA RELATIVI ALLE RISORSE E AGLI IMPIEGHI E SOSTENIBILITÀ ECONOMICO FINANZIARIA ATTUALE E PROSPETTICA 41	
6.1	Gli investimenti e la realizzazione delle opere pubbliche.....	42
6.1.1	Decreto Legge 19 settembre 2023, n. 124.....	42
6.1.2	Fondo investimenti della Regione Sicilia di cui al comma 5 dell'art. 6 della legge regionale 28 gennaio 2014, n. 5 e s.m.i. (capitolo del bilancio regionale 590402).	44

6.1.3	PIANO TRIENNALE DELLE OPERE PUBBLICHE.....	45
6.2	Elenco opere pubbliche non realizzate.....	45
6.3	Fonti di finanziamento.....	46
6.3.1	Quadro riassuntivo di competenza.....	46
6.3.2	Quadro riassuntivo di cassa.....	47
6.4	Analisi delle risorse.....	48
6.4.1	Entrate tributarie.....	48
6.4.2	Entrate da contributi e trasferimenti correnti.....	48
6.4.3	Entrate da proventi extratributari.....	48
6.4.4	Entrate finanziate in conto capitale.....	49
6.4.5	Futuri mutui.....	49
6.4.6	Verifica limiti di indebitamento.....	49
6.4.7	Entrate da crediti e anticipazioni di cassa.....	50
6.5	Equilibri di bilancio.....	52
6.5.1	SALDO CORRENTE AI FINI DELLA COPERTURA DEGLI INVESTIMENTI PLURIENNALI.....	54
6.6	6.6 – Quadro generale riassuntivo.....	55
7	Linee programmatiche di mandato.....	57
8	Ripartizione delle linee programmatiche di mandato declinate in missioni, programmi e titoli.....	59
9	LA SEZIONE OPERATIVA.....	63
10	GLI INVESTIMENTI.....	65
10.1	Piano Triennale delle Opere Pubbliche.....	69
10.2	Piano degli Interventi Delibera Cipe 39/2015 “Fondi Letta”.....	69
10.3	Piano Nazionale di Ripresa e Resilienza.....	70
11	SERVIZI E FORNITURE.....	71
12	LA SPESA PER LE RISORSE UMANE.....	72
12.1	Limiti di spesa per il personale imposti dalla legge.....	72
13	LE VARIAZIONI DEL PATRIMONIO.....	76
14	PIANO TRIENNALE DI RAZIONALIZZAZIONE E RIQUALIFICAZIONE DELLA SPESA.....	76
15	PROGRAMMAZIONE TRIENNALE DEL FABBISOGNO DI PERSONALE.....	77
16	ALTRI EVENTUALI STRUMENTI DI PROGRAMMAZIONE.....	78
	VALUTAZIONI FINALI DELLA PROGRAMMAZIONE.....	79

Indice della Tabelle:

Tabella 1 Elenco delle società partecipate.....	36
Tabella 2 Quadro riassuntivo delle fonti di finanziamento.....	46
Tabella 3 Tabella degli equilibri di bilancio.....	52
Tabella 4 Quadro generale riassuntivo della programmazione.....	55
Tabella 5 Riepilogo delle spese per Missione e programmi.....	57
Tabella 6 Riepilogo delle spese per unità di voto.....	59
Tabella 7 investimenti con capitolo e riferimento al PTOOPP.....	65
Tabella 8 Dettaglio dell'avanzo vincolato applicato al bilancio.....	68
Tabella 9 PIANO DEGLI INTERVENTI DELIBERA CIPE 39/2015 FONDI LETTA.....	69
Tabella 10 Piano triennale degli acquisti e delle forniture.....	71
Tabella 11 Spesa riepilogativa per il personale.....	72
Tabella 12 Calcolo dei limiti di spesa per il personale.....	72

1 PREMESSA

Il principio contabile applicato n. 12 concernente la programmazione di bilancio, statuisce che la programmazione è il processo di analisi e valutazione che, comparando e ordinando coerentemente tra loro le politiche e i piani per il governo del territorio, consente di organizzare, in una dimensione temporale predefinita, le attività e le risorse necessarie per la realizzazione di fini sociali e la promozione dello sviluppo economico e civile delle comunità di riferimento.

Il processo di programmazione, si svolge nel rispetto delle compatibilità economico-finanziarie e tenendo conto della possibile evoluzione della gestione dell'ente, richiede il coinvolgimento dei portatori di interesse nelle forme e secondo le modalità definite da ogni Ente, si conclude con la formalizzazione delle decisioni politiche e gestionali che danno contenuto a programmi e piani futuri riferibili alle missioni dell'ente.

Attraverso l'attività di programmazione, le amministrazioni concorrono al perseguimento degli obiettivi di finanza pubblica definiti in ambito nazionale, in coerenza con i principi fondamentali di coordinamento della finanza pubblica emanati in attuazione degli articoli 117, terzo comma, e 119, secondo comma, della Costituzione e ne condividono le conseguenti responsabilità.

Il DUP è lo strumento che permette l'attività di guida strategica ed operativa degli enti locali e consente di fronteggiare in modo permanente, sistemico e unitario le discontinuità ambientali e organizzative.

Il DUP costituisce, nel rispetto del principio del coordinamento e coerenza dei documenti di bilancio, il presupposto necessario di tutti gli altri documenti di programmazione.

Il DUP si compone di due sezioni: la Sezione Strategica (SeS) e la Sezione Operativa (SeO). La prima ha un orizzonte temporale di riferimento pari a quello del mandato amministrativo, la seconda pari a quello del bilancio di previsione.

Entro il 31 luglio di ciascun anno la Giunta presenta al Consiglio il Documento Unico di Programmazione (DUP), che sostituisce, per gli enti in sperimentazione, la relazione previsionale e programmatica.

Per l'esercizio 2024 il termine per l'approvazione dei bilanci degli enti locali è stato fissato al 15 marzo 2024.

Le cause che hanno disposto il rinvio del termine hanno investito anche il nostro Ente il quale, purtroppo, presenta alcune difficoltà organizzative legate alla carenze di risorse umane.

1.1 LA SEZIONE STRATEGICA

La sezione strategica del documento unico di programmazione discende dal Piano strategico proprio dell'Amministrazione che risulta condizionato dagli indirizzi contenuti nei documenti di programmazione europea e nazionali (legge di stabilità vigente).

In particolare, la sezione individua, in coerenza con il quadro normativo di riferimento e con gli obiettivi generali di finanza pubblica, le principali scelte che caratterizzano il programma dell'amministrazione da realizzare nel corso del mandato amministrativo e che possono avere un impatto di medio e lungo periodo, le politiche di mandato che l'ente vuole sviluppare nel raggiungimento delle proprie finalità istituzionali e nel governo delle proprie funzioni fondamentali e gli indirizzi generali di programmazione riferiti al periodo di mandato.

Gli obiettivi strategici sono ricondotti alle missioni di bilancio e sono conseguenti ad un processo conoscitivo di analisi strategica delle condizioni esterne all'ente e di quelle interne, sia in termini attuali che prospettici e alla definizione di indirizzi generali di natura strategica.

Gli obiettivi individuati dall'Amministrazione per il periodo considerato anche alla luce degli indirizzi e delle scelte contenute nei documenti di programmazione comunitari, nazionali e regionali, sono i seguenti.

1.1.1 Il Comune, l'amministrazione ed i cittadini

È importante procedere sulla strada già intrapresa, ossia quella della riorganizzazione della pianta organica e dell'organigramma comunale, riequilibrando l'intero apparato dell'ente, effettuando un'analisi dei carichi di lavoro e l'eventuale successiva redistribuzione del personale al fine di non creare ritardi nell'attività amministrativa. In quest'ottica è fondamentale prevedere nuove assunzioni.

Propedeutico a quanto appena detto, risulta indispensabile avviare un'azione di ricognizione ed una riconfigurazione di tutti gli immobili comunali, sia per un'ottimizzazione degli spazi che per valorizzarli e renderli produttivi.

Ed in questa logica si sta lavorando grazie ai finanziamenti del Ministero dell'Ambiente per il progetto Isole Verdi (Pnrr) e quelli previsti dal cd. Decreto Sud all'art. 8, d.l. 124/2023.

Quanto detto avrà come obiettivo di rendere servizi migliori ai cittadini ed alle imprese - pure attraverso l'attivazione del servizio "impresa in un giorno" per il suap/sue - anche grazie all'avvio di alcuni servizi on-line (vedi PNRR, prima missione) predisponendo documentazione, modulistica e certificazione riguardante l'amministrazione, e concedendo - altresì - la possibilità di seguire lo stato della pratica inoltrata.

Sempre in quest'ottica, serve un ulteriore sforzo per ridurre i tempi relativi ai procedimenti amministrativi - con particolare riferimento al pagamento delle fatture - ed una ricognizione dei tempi del procedimento, operando una riduzione in attuazione della L. 120/2020.

Contestualmente serve implementare le sezioni di amministrazione trasparente relative ai dati obbligatori non ancora pubblicati e/o aggiornati.

Risulta non più procrastinabile riorganizzare l'ufficio dei tributi (si è già provveduto ad accorpate i settori con a capo un nuovo responsabile) al fine di aumentare la capacità di riscossione, prevedendo - altresì - l'esternalizzazione di alcuni servizi, non solo nella fase di riscossione attiva, ma anche nelle fasi precedenti.

1.1.2 Salute, Sanità e Servizi Sociali

L'Amministrazione dovrà sensibilizzare l'Asp di Palermo al fine di procedere ad un riordino dei servizi sanitari ed amministrativi necessari quotidianamente alla comunità (riorganizzazione dell'ufficio ticket, certificazioni esenzione, prenotazioni esami e/o visite specialistiche in tutta l'Asp, rilascio porto d'armi, rinnovo patenti, gestione pratiche invalidità, scelta e cambio medico di base, invio periodico della commissione medica per l'invalidità civile), oltre che all'attivazione di nuovi servizi utili al cittadino come la creazione di un Punto Tac (anche in connessione remota con l'Asp di Palermo) che consenta di effettuare importanti e delicati esami diagnostici direttamente sul posto, nonché di un Punto Oncologico per l'effettuazione delle relative terapie direttamente sul territorio con personale specializzato.

Intercettare finanziamenti per ridurre il disagio economico di coloro che si recano a Palermo o Agrigento per motivi di salute, così da abbattere i costi per coloro che si recano in terraferma per accertamenti necessari e indispensabili non previsti nel nostro Comune. Contestualmente rivedere il meccanismo utilizzato per i cd. posti di emergenza che vengono riservati a coloro che viaggiano in aereo per motivi di salute.

Prevedere progetti di medicina preventiva (Screening), nonché campagne di sensibilizzazione - in collaborazione con le professionalità del poliambulatorio locale e centri di struttura ospedaliera nazionali - con particolare riferimento a infarto miocardico, diabete mellito tipo due, ipertensione arteriosa, obesità infantile, malattie oncologiche;

Creare un registro oncologico ed avvio di apposita indagine epidemiologica tesa ad individuare se sul territorio sussistono condizioni che inducono a specifici tipi di tumore;

Elaborare un piano d'azione per la lotta al randagismo e la difesa degli animali a 4 zampe, e contestualmente attivare iniziative che portino alla realizzazione di un rifugio.

Accelerare con il procedimento di accatastamento (ed attività propedeutiche) delle case popolari per restituirle e/o assegnarle finalmente agli aventi diritto;

Attivare iniziative per costruire una rete con le associazioni e gli enti religiosi del territorio (consulta del terzo settore), al fine di avviare una programmazione partecipata dei servizi e delle politiche sociali volti alla risoluzione dei problemi, allo sviluppo della comunità, alla rieducazione sociale e culturale;

1.1.3 Acqua, igiene, ambiente e risorse naturali

Serve implementare la raccolta differenziata, introducendo anche un meccanismo a punti con sgravio diretto sulla tariffa, ed installando le isole ecologiche (già previste dal progetto "Isole Verdi" e come già fatto con quelle acquistate nell'ambito del progetto Feamp), nonché prevedere azioni per migliorare il controllo delle procedure di raccolta dei RSU e di pulizia del territorio anche attraverso il corpo di polizia municipale, applicando in maniera rigorosa la normativa prevista per chi non rispetta i luoghi pubblici.

A tal fine sono state avviate le attività propedeutiche per la costruzione di un CCR. È stato già nominato un RUP - contestualmente si stanno concludendo alcune operazioni di bonifica dell'attuale area di trasferimento - e le attività dovrebbero iniziare quanto prima, grazie anche ad un finanziamento della protezione civile regionale, con il quale si procederà ad attivare le fasi essenziali, che rientrano nell'ambito di un più ampio progetto a valere sulle risorse dell'ex OCDPC n. 33 del 28.12.2021 in capo all'ass.to regionale dell'energia e dei servizi di pubblica utilità.

Attesa la particolarità del contesto territoriale, nonché le distanze geografiche che

separano le isole Pelagie dalla terraferma, risulta opportuno avviare uno studio per far diventare il Comune un "Aro", ossia un'area di raccolta ottimale con il ruolo di erogare direttamente il servizio di spazzamento raccolta e trasporto. Contestualmente va valutata l'utilità di istituire una municipalizzata per l'erogazione dei servizi predetti.

Sono già state attivate con il Ministro dell'Ambiente e della Sicurezza Energetica le dovute interlocuzioni per giungere all'Istituzione del Parco Nazionale "Isole Pelagie", in quanto l'intendimento dell'A.C. è giungere ad un disegno unitario di sviluppo sostenibile e di rafforzamento del modello di gestione dell'area protetta, considerate le peculiarità presenti sulle isole.

Si dovrà lavorare per aumentare le aree da destinare al verde pubblico prevedendo piani pluriennali per aumentare la superficie verde del comune, anche mediante accordi di sponsorizzazione con soggetti privati, nonché va iniziata una progettazione serie per la realizzazione di piste ciclabili.

1.1.4 Beni culturali, turismo e sviluppo economico.

Agrigento – con Lampedusa ed i comuni del territorio provinciale - è la capitale italiana della cultura 2025, con il progetto dal titolo "Il sé, l'altro e la natura. Relazioni e trasformazioni culturali", che punta ad esplorare l'armonia e i conflitti tra i quattro elementi di Empedocle. Quarantaquattro i progetti di cui 17 internazionali per indagare le relazioni tra gli esseri umani in una prospettiva di pace con la natura.

In questo progetto Lampedusa avrà un ruolo di primo piano, specie per quanto riguarda gli aspetti legati all'accoglienza. Le iniziative pensate per Lampedusa e Linosa rispondono in modo organico all'obiettivo di presentare a un pubblico vasto un programma di grande interesse a livello territoriale, ma anche nazionale e internazionale. Il ricco patrimonio culturale del territorio è il volano con cui si valorizza la variegata offerta culturale proposta in un'ottica di innovazione, promozione e, di conseguenza, di un successivo sviluppo socio-economico, che trova ispirazione nei concept tecnologici più moderni.

Ed in questo quadro rientra anche la valorizzazione o meglio la trasformazione dei locali dei Cameroni in museo, con un primo stralcio che punterà a ricreare un "percorso" sulle principali tappe che riguardano l'immigrazione, nonché l'avvio dell'iter per il riconoscimento delle isole Pelagie quale patrimonio dell'umanità;

Serve avviare un corposo progetto che porti alla valorizzazione di diversi immobili e siti comunali, quali ad esempio i sette palazzi, i fortini militari ed altri siti bellici, casa teresa, etc., così come serve puntare alla realizzazione di circuiti turistici enogastronomici, culturali, ambientali, balneari, museali, anche nell'ottica di destagionalizzare il turismo, investendo quindi su nuove forme di sviluppo turistico (es scolastico, convegnistico, etc...). Contestualmente serve avviare una concertazione con tutte le attività turistico-ricettive per la definizione di un piano di marketing e di programmazione turistica (fiere, voli, promozione, etc.).

È assolutamente indispensabile dotarsi di un piano strategico del commercio, strumento di programmazione di fondamentale importanza per tutte le attività produttive del territorio, individuando – tra l'altro - delle aree da sottoporre a misure di incentivo anche per delocalizzare il flusso turistico, e tenendo in considerazione tutte le dinamiche del territorio ma soprattutto le esigenze dei cittadini, dei consumatori, dei nuovi contesti, sociali e urbanistici.

In quest'ottica si inserisce anche il progetto di pedonalizzare nel periodo estivo tutta la Via Vittorio Emanuele, con annessa passeggiata sul lungomare.

L'approvazione del PUDM (piano di utilizzo delle aree demaniali marittime) risulta indispensabile al fine di pianificare l'utilizzo della costa e disciplinarne gli usi sia per finalità pubbliche che per iniziative private, assicurando norme chiare e precise che garantiscano la tutela del territorio e nel contempo diano certezze a lungo termine agli operatori del settore, e contestualmente delocalizzare il turismo con un'azione di waterfront e rigenerazione di tutta la costa urbana, incluso il porto vecchio e nuovo;

1.1.5 Trasporti e viabilità

Sono già in corso interlocuzioni con il Ministero dei Trasporti per rivedere alcuni aspetti relativi alla tratta di continuità territoriale area, le cui caratteristiche attuali non corrispondono più alle attuali esigenze del territorio. Lo stesso dicasi per quanto riguarda i collegamenti marittimi.

Vi è da progettare un nuovo piano sulla viabilità, rivedendo – innanzitutto - la segnaletica stradale urbana ed extraurbana, inclusa quella a terra, e prevedendo anche in certi periodi il divieto di sbarco degli automezzi per i soggetti non residenti. Nell'ambito di questo piano è necessario:

mettere in funzione e valorizzare lo scalo alternativo di Cala Pisana con appositi lavori di adeguamento, potenziamento e messa in sicurezza, anche per affrontare il problema della congestione del traffico nei periodi estivi e quello dei mezzi di trasporto TIR che attualmente attraversano il centro urbano per arrivare ai luoghi di scarico delle merci;

individuare e mettere a sistema una nuova area di parcheggio;

Collegare cala salina con il molo madonnina per rendere più sicura e scorrevole la circolazione all'interno del centro e nelle immediate vicinanze del porto.

1.1.6 Urbanistica e lavori pubblici

Continuare verso la direzione già intrapresa di riorganizzare l'ufficio tecnico, assumendo ulteriori risorse (oltre a quelle assunte nelle scorse settimane nell'ambito del progetto Isole Verdi), con l'obiettivo primario di velocizzare l'espletamento delle pratiche, con particolare riferimento alle pratiche in sanatoria anche per recuperare gli oneri concessori dovuti;

Sono in corso interlocuzioni con la Regione per la revisione del piano paesaggistico, ed approfondimenti per la modifica del piano regolatore generale adottato che non risponde alle attuali esigenze e problematiche del territorio;

Avviare i cd. Piani casa per l'edilizia convenzionata, anche attraverso i processi di Social Housing secondo quanto previsto dalla legge regionale 1/2012 (norme per la qualificazione urbanistica con interventi di edilizia sociale convenzionata);

Avviare l'iter per la realizzazione del Porto turistico, da finanziare anche in project financing, e che dovrà proporsi di cambiare volto alla marina di Lampedusa e Linosa.

1.1.7 Pesca e mare

Il settore sta attraversando un periodo molto complesso per una serie molteplice di cause, che cercheremo di suddividere in due questioni.

La prima questione è legata alla sicurezza della navigazione a causa del fenomeno migratorio, in quanto spesso succede che dopo i soccorsi dei migranti in mare, i barchini

utilizzati per la traversata vengono abbandonati alla deriva, e ciò costituiscono appunto un serio pericolo per i naviganti. A ciò si aggiunge la circostanza che spesso gli stessi barchini affondano, e poi vengono "ripescati" dalle reti degli stessi pescatori, che distruggono l'attrezzatura e la strumentazione di bordo.

In secondo luogo, si ha un problema di sicurezza, per la presenza della flotta peschereccia extracomunitaria, che si spinge a pescare entro le 12 miglia territoriali, con strumentazione non consentita, ed addirittura arrivando a minacciare con atti di pirateria la marineria locale.

Entrambe le questioni sono state sottoposte in più tavoli ministeriali ed europei, ma è chiara l'urgenza di agire con interventi che siano strutturali, specie per quanto riguarda la questione dei barchini alla deriva, nonché di quelli affondati e/o arenati sulle coste.

La seconda questione riguarda il caro carburante (per il quale si sta intervenendo anche prevedendo la realizzazione di un deposito sul territorio), nonché la stringente normativa europea in materia di pesca, che se dovesse entrare in vigore porterebbe alla paralisi di una grossa fetta della marineria per la presenza di numerosi vincoli.

Risulta, pertanto, indispensabile avviare un percorso che possa affrontare alcune di queste problematiche, agendo però in altra ottica, ossia valorizzando e rafforzando il settore con misure che potrebbero veramente a portare ad una svolta di tutto il comparto.

In questo senso l'A.C. ha avviato un'interlocuzione con il gestore aeroportuale, affinché si possa trovare una compagnia area in grado di trasportare merci, ed in questo caso il pescato potrebbe arrivare nei banchi del nord in pochissimo tempo, acquistando un valore del tutto differente rispetto al mercato siciliano.

Altra questione importante alla quale si dovrà puntare, sarà l'ottenimento del marchio IGP e/o della creazione del DE.CO., ossia il marchio Comunale, che certifica la provenienza di un determinato prodotto da un determinato territorio.

1.1.8 Pubblica istruzione e Politiche giovanili

L'obiettivo primario dell'A.C. rimane quello di dare un impulso a tutte le opere incomplete e/o incompiute che rappresentano il centro di attrazione e ritrovo per i giovani. Così è stato fatto ad inizio del 2023 con l'approvazione del progetto esecutivo delle nuove scuole, ed ove sono in corso i lavori, e così sarà prossimamente fatto per il completamento del campo sportivo le cui relative somme sono state inserite nell'ambito degli interventi previsti su Lampedusa dal Decreto Sud.

Complementare a ciò è la realizzazione di aree attrezzate e parchi giochi per famiglie, giovani e bambini, anche per la pratica dello sport all'aperto, e la predisposizione di misure di sostegno per gli studenti fuori sede appartenenti a famiglie a basso reddito.

Fondamentale è valorizzare e sostenere tutto l'associazionismo presente sul territorio, e contestualmente creare una rete per avviare una programmazione partecipata dei servizi e delle politiche sociali e giovanili volti alla risoluzione dei problemi, allo sviluppo della comunità, alla rieducazione sociale e culturale.

Un'attenzione particolare merita la programmazione europea, nazionale e regionale di maggiore rilievo, con particolare riferimento agli interventi che si prevede di realizzare sul territorio comunale.

1.1.9 PNRR (Il Piano Nazionale di Ripresa e Resilienza)

Il piano italiano nazionale di ripresa e resilienza (PNRR) è stato approvato dal Consiglio dei Ministri il 24 aprile 2021. Il Piano include un corposo pacchetto di riforme, che toccano, tra gli altri, gli ambiti della pubblica amministrazione, della giustizia, della semplificazione normativa e della concorrenza.

Si tratta di un intervento epocale, che intende riparare i danni economici e sociali della crisi pandemica, contribuire a risolvere le debolezze strutturali dell'economia italiana, e accompagnare il Paese su un percorso di transizione ecologica e ambientale. Il Piano ha come principali beneficiari le donne, i giovani e il Mezzogiorno e contribuisce in modo sostanziale a favorire l'inclusione sociale e a ridurre i divari territoriali. Nel complesso, il 27 per cento del Piano è dedicato alla digitalizzazione, il 40 per cento agli investimenti per il contrasto al cambiamento climatico, e più del 10 per cento alla coesione sociale. Il Piano è organizzato in 6 missioni.

Nell'ambito della seconda missione, "Rivoluzione Verde e Transizione Ecologica", con decreto direttoriale del 25 novembre 2021 n. 390 (G.U. n. 296, 14 dicembre 2021) della ex Direzione Generale per il Clima, l'Energia e l'Aria è stato istituito il "Programma Isole Verdi". Il Programma ha una dotazione di 200 milioni di euro ed è finalizzato a promuovere il miglioramento e rafforzare, in termini ambientali ed energetici, 13 Comuni delle 19 isole minori non interconnesse, attraverso la realizzazione di progetti integrati di efficientamento energetico e idrico, mobilità sostenibile, gestione del ciclo rifiuti, economia circolare, produzione di energia rinnovabile e diverse applicazioni per gli usi finali.

I Comuni devono impiegare i fondi del PNRR per rafforzare la gestione energetica ed ambientale del territorio trasformando piccoli territori in modelli di sviluppo "100% green" e auto-sufficienti. Gli interventi, specifici per ciascuna isola, interesseranno la rete elettrica e le relative infrastrutture, per garantire la continuità e la sicurezza delle forniture e facilitare l'integrazione di fonti rinnovabili, ma procederanno secondo una logica integrata di gestione efficiente delle risorse.

L'investimento è di titolarità del Ministero della Transizione Ecologica e la relativa attuazione è di competenza della Direzione generale Incentivi Energia (DG IE). Si riportano i relativi riferimenti:

il decreto del Ministro della transizione ecologica 10 novembre 2021, n. 458, recante l'individuazione e definizione dei compiti degli uffici di livello dirigenziale non generale del Ministero della transizione ecologica;

l'articolo 16 del citato decreto del 10 novembre 2021 n. 458 che, in particolare, stabilisce che la Direzione Generale Incentivi Energia esercita le competenze di cui all'articolo 15 del DPCM 29 luglio 2021 n. 128;

l'articolo 6 del decreto n. 390 del 25/11/2021, che prevede l'istituzione presso la ex Direzione generale per il Clima, l'energia e l'aria del Ministero della transizione ecologica di un Tavolo di Monitoraggio per l'attuazione del "Programma Isole Verdi", costituito da un rappresentante designato dall'Associazione nazionale comuni italiani (ANCI), un rappresentante designato dall'Associazione nazionale comuni isole minori (ANCIM), un rappresentante designato dall'Istituto superiore per la protezione e la ricerca ambientale (ISPRA), un rappresentante designato dal Gestore dei Servizi Energetici (GSE), un rappresentante designato da Ricerca sul Sistema Energetico (RSE) e due rappresentanti, di cui uno con funzioni di Presidente, della ex Direzione generale per il Clima, l'energia e l'aria del Ministero della transizione ecologica.

La ripartizione delle risorse (200 milioni) a disposizione delle 19 isole minori non

interconnesse è avvenuta con decreto direttoriale 25 novembre 2021 n. 390 del Ministero della transizione ecologica; il 33 per cento delle risorse (66 milioni) è stato ripartito prendendo a riferimento la popolazione residente per unità di superficie; il 33,5 per cento (67 milioni) in proporzione alla "produzione elettrica convenzionale" di ciascuna isola; il 33,5 per cento residuo (67 milioni) considerando la distanza minima dalla costa più vicina.

Di questi 200 milioni di euro, 41,3 milioni sono destinati a progetti presentati dal Comune di Lampedusa e Linosa, finalizzati a migliorare la sostenibilità ambientale ed economica delle attività sulle due isole e riguarderanno principalmente l'efficientamento energetico e idrico, la mobilità sostenibile, la gestione del ciclo dei rifiuti, l'economia circolare e la produzione di energia da fonti energetiche rinnovabili.

I progetti proposti per le isole Pelagie saranno in grado di assicurare complessivamente il 26% di energia elettrica proveniente da fonti rinnovabili per Lampedusa, ed oltre il 37% a Linosa. Ancora, tra gli interventi per l'energia rinnovabile, sono ammessi a finanziamento la realizzazione di impianti anche in abbinamento a sistemi di accumulo di proprietà del Comune e interventi su rete elettrica e infrastrutture connesse per garantire la continuità e la sicurezza della rete elettrica e favorire l'integrazione dell'energia prodotta da fonti rinnovabili.

Il piano dettagliato con gli interventi da realizzare è stato presentato al competente Ministero nelle scorse settimane ed è in attesa di approvazione.

Nell'ambito della prima missione, invece, denominata "Digitalizzazione, Innovazione, Competitività, Cultura", che stanziava complessivamente 49,2 miliardi, ed i cui obiettivi sono promuovere la trasformazione digitale del Paese, sostenere l'innovazione del sistema produttivo, e investire in due settori chiave per l'Italia, turismo e cultura, il Comune di Lampedusa e Linosa ha a disposizione un fondo per rafforzare le tecnologie innovative e le competenze digitali, nonché proprio per rafforzare le infrastrutture digitali della pubblica amministrazione, ad esempio facilitando la migrazione al cloud. Nello specifico si prevede:

Estensione dell'utilizzo delle piattaforme nazionali di identità digitale - SPID e CIE - Misura 1.4.4 - Missione 1 Componente 1;

1.1.10 Servizio APP IO - Avviso Misura 1.4.3 - Missione 1 Componente 1;

Implementazione del modello di sito comunale "Pacchetto cittadino informato" e dei servizi digitali - Avviso Misura 1.4.1;

"Adozione piattaforma pagoPA" Comuni - Avviso Misura 1.4.3;

"Abilitazione al cloud per le PA locali" Comuni - Avviso Investimento 1.2;

Tutti i relativi servizi sono stati già affidati, e saranno attivi entro il 2024.

Il comune di Lampedusa e Linosa consapevole, che il PNRR costituisce la sfida più importante degli ultimi 50 anni, ha inoltre intercettato ulteriori finanziamenti a valere sulle risorse del PNRR e più precisamente:

Missione 5, componente 2.3, Investimento 3.1 "sport e inclusione sociale", per la realizzazione di un parco con attrezzature cardio e isotonici organizzati e/o a corpo libero;

D.L. 124/2023 - "Disposizioni urgenti in materia di politiche di coesione, rilancio dell'economia del Mezzogiorno e immigrazione"

Questo Decreto legge all'art. 8 – al fine di fronteggiare la grave situazione socio-economica nell'isola di Lampedusa, determinatasi a seguito dell'eccezionale afflusso

di persone provenienti dai Paesi del Mediterraneo – prevede la predisposizione, da parte del Dipartimento per le politiche di coesione della Presidenza del Consiglio dei ministri, di un piano di interventi strategici, da approvare con delibera del CIPESS con cui saranno assegnate al Comune di Lampedusa e Linosa risorse nel limite complessivo di 45 milioni di euro, a valere sul Fondo per lo sviluppo e la coesione.

Quanto ai contenuti del piano, si prevede che gli interventi in esso inclusi siano finalizzati ad opere infrastrutturali e di riqualificazione ed efficientamento energetico.

È previsto, altresì, che il piano in questione deve tener conto degli interventi inseriti nel precedente piano per l'isola di Lampedusa previsto dall'art. 1, comma 319, della legge 147/2013, per il quale con istruttoria svolta dalle Amministrazioni di cui al primo periodo può essere prevista la rimodulazione, e del fabbisogno finanziario complessivo occorrente per la loro realizzazione.

A tal proposito si rammenta che il comma 319 della legge 147/2013 (legge di stabilità 2014) – al fine di fronteggiare la grave situazione socio-economica nell'isola di Lampedusa, determinatasi a seguito dell'eccezionale afflusso di persone provenienti dai Paesi del Mediterraneo, e rafforzarne la dotazione di infrastrutture, finalizzata ad una maggiore efficienza dei servizi – aveva previsto l'assegnazione al Comune di Lampedusa e Linosa di 20 milioni di euro per il triennio 2014-2016 e, nei limiti di tale dotazione finanziaria, la predisposizione da parte del citato Comune di un piano di interventi di miglioramento dell'efficienza della rete idrica, di riqualificazione urbanistica e di potenziamento e ammodernamento dell'edilizia scolastica. In attuazione di tale disposizione, con la delibera CIPE 29 aprile 2015, n. 39 è stato approvato il citato piano e prevista una sua articolazione in 4 linee di intervento: a) miglioramento dell'efficienza della rete idrica e manutenzione delle sottoreti; b) riqualificazione urbana e territoriale; c) ammodernamento dell'edilizia scolastica e delle dotazioni urbane per attività civiche; d) coordinamento e monitoraggio dell'attuazione del Piano. Gli importi previsti per le citate linee di intervento sono stati rimodulati con la delibera CIPE 22 dicembre 2017, n. 96.

Ritornando al D.L. 124/2023, esso prevede inoltre che:

le opere e gli interventi di carattere infrastrutturale inseriti nel piano complessivo degli interventi sono di preminente interesse strategico, in quanto necessari per gestire le esigenze logistiche, sanitarie, igieniche, nonché di tutela dell'economia locale, indotte o connesse ai flussi migratori;

In caso di conclusione negativa delle valutazioni di incidenza (VINCA), alle opere da realizzare nell'ambito del già menzionato piano, in quanto rispondenti a finalità imperative di rilevante interesse pubblico, può applicarsi la disciplina di cui all'art. 6, par. 4, della direttiva 92/43/CEE (c.d. direttiva habitat, relativa alla conservazione degli habitat naturali e seminaturali e della flora e della fauna selvatiche).

Si applicano le norme di semplificazione e accelerazione in materia di VIA (valutazione di impatto ambientale), di VAS (valutazione ambientale strategica) e in materia paesaggistica, previste dagli articoli da 17 a 29 del D.L. 77/2021.

Il piano previsto dalla predetta normativa è stato elaborato nelle settimane scorse ed è in attesa di approvazione da parte del competente Ministero.

Sono stati, altresì, intercettati ulteriori finanziamenti su altre linee di intervento, ed a titolo esemplificativo si ricordano:

Ministero della Transizione ecologica - POC, energia e sviluppo dei territori 2014-2020,

azione 4.1.1., intervento di efficientamento energetico dei sistemi di illuminazione pubblica. Progetto LAM-IL-01;

Ministero dell'Interno – Fondo Asilo, Migrazione ed integrazione 2014-2020, obiettivo specifico 2, obiettivo nazionale 2 – progetto “Memoria, migrazioni ed accoglienza a Lampedusa” – annualità 2023/2024;

Ministero dell'Interno – Dip. della pubblica sicurezza, finanziamento statale per la realizzazione di un sistema videosorveglianza urbana.

Presidenza del Consiglio dei Ministri, Dip. per gli affari regionali – Ufficio I, nell'ambito del Fondo per gli investimenti nelle isole minori (art. 1 comma 553 L. 27/12/2019 n. 160), sono stati finanziati diversi progetti, tra i quali la “manutenzione straordinaria della sede municipale e della foresteria di Linosa”;

Regione Siciliana, Ass.to Infrastrutture e mobilità - Programma Operativo Complementare POC 2014/2020 – “Lavori di manutenzione delle strade extraurbane di Lampedusa” – Codice Caronte SI 1 30247;

Regione Siciliana, Ass.to dell'Energia e dei servizi di pubblica utilità – PO FESR 2014/2020 – Asse prioritario 4, obiettivo tematico OT4 – “Lavori della rete di illuminazione pubblica di Lampedusa e Linosa”;

La strategia territoriale isole minori Pr Fesr 2021-2027

Il programma regionale Fesr Sicilia prevede una dotazione di 5,8 miliardi di euro (4,1 miliardi di cofinanziamento Ue, oltre a 1,75 miliardi di cofinanziamento nazionale), assegnati nell'ambito del bilancio della Politica di coesione 2021-27, ripartito tra i cinque obiettivi di policy previsti a livello comunitario, che nell'Isola sono stati adattati ai fabbisogni espressi dalla Regione.

Al Fesr si aggiungono i due programmi di cooperazione territoriale del 2021-27 gestiti dalla Regione Siciliana, cioè gli Interreg Next Italia-Tunisia e Italia-Malta, che insieme prevedono 93 milioni di euro di finanziamenti.

Ricerca e ambiente sono i due settori strategici su cui sarà orientata gran parte dei fondi. Altri elementi chiave delle nuove linee programmatiche 2021-27 della Regione sono il sostegno ai territori dell'Isola nel contrasto ai cambiamenti climatici e gli interventi che agiscono sulla transizione verde e digitale.

Grande rilievo, nell'ambito della cooperazione transfrontaliera, avranno anche le azioni concrete nelle aree coinvolte del bacino del Mediterraneo, per sviluppare un'economia blu sostenibile, generare crescita, creare posti di lavoro e offrire migliori condizioni di vita alle popolazioni interessate.

La destinazione delle risorse ai territori previste nell'ambito di questa programmazione avverrà a seguito dell'elaborazione delle Strategie Territoriali da parte – appunto - delle Autorità territoriali (FUA, AI, Siru e Isole minori).

A tal proposito con delibera di C.C. n. 25 del 24.03.2023 è stato istituito l'Ufficio comune per la gestione in forma associata dell'area interna “isole minori siciliane” (ex art.30 d. lgs. n. 267/2000) ed è stata deliberata la costituzione della relativa autorità Territoriale tra i Comuni di Pantelleria, Favignana, Ustica, Santa Marina Salina, Malfa, Leni, Lipari e Lampedusa e Linosa, individuando il Comune di Pantelleria come capofila della coalizione ed il Sindaco di Pantelleria quale rappresentante dell'Autorità Territoriale.

È in corso la stesura della strategia territoriale.

ANALISI DI CONTESTO

Comune di Lampedusa e Linosa

2 ANALISI DI CONTESTO

L'individuazione degli obiettivi strategici consegue ad un processo conoscitivo di analisi strategica, delle condizioni esterne all'ente e di quelle interne, sia in termini attuali che prospettici e alla definizione di indirizzi generali di natura strategica.

In particolare, con riferimento alle condizioni interne, l'analisi richiede, almeno, l'approfondimento dei seguenti profili:

1. Caratteristiche della popolazione, del territorio e della struttura organizzativa dell'ente;
2. Organizzazione e modalità di gestione dei servizi pubblici locali;
3. Indirizzi generali di natura strategica relativi alle risorse e agli impieghi e sostenibilità economico finanziaria attuale e prospettica.
4. Coerenza e compatibilità presente e futura con le disposizioni del patto di stabilità interno e con i vincoli di finanza pubblica.

Ogni anno gli obiettivi strategici, contenuti nella Sezione Strategica, sono verificati nello stato di attuazione e possono essere, a seguito di variazioni rispetto a quanto previsto nell'anno precedente e dandone adeguata motivazione, opportunamente riformulati.

In considerazione delle linee programmatiche di mandato e degli indirizzi strategici, al termine del mandato, l'amministrazione rende conto del proprio operato attraverso la relazione di fine mandato di cui all'art. 4 del decreto legislativo 6 settembre 2011, n. 149, quale dichiarazione certificata delle iniziative intraprese.

La Giunta Comunale non ha preso atto della *Relazione di fine mandato* della precedente amministrazione in quanto la stessa è stata omessa. La violazione è stata constatata con deliberazione della Corte dei conti n. 141/2022/VSG del 12 luglio 2022. La mancanza del documento produce un vulnus alla cosiddetta accountability, ovvero responsabilità politico gestionale.

2.1 Popolazione

Popolazione legale all'ultimo censimento			6.105
Popolazione residente a fine 2021 (art.156 D.Lvo 267/2000)	n.		6.337
di cui:			
maschi	n.		3.301
femmine	n.		3.036
nuclei familiari	n.		0
comunità/convivenze	n.		0
Popolazione all'1/1/2021	n.		6.337
Nati nell'anno	n.	60	
Deceduti nell'anno	n.	52	
		saldo naturale	n. 8
Immigrati nell'anno	n.	117	
Emigrati nell'anno	n.	125	
		saldo migratorio	n. -8
di cui			
In età prescolare (0/5 anni)	n.		0
In età scuola dell'obbligo (6/16 anni)	n.		0
In forza lavoro 1. occupazione (17/29 anni)	n.		0
In età adulta (30/65 anni)	n.		0
In età senile (oltre 65 anni)	n.		0

Tasso di natalità ultimo quinquennio:	Anno	Tasso
	2017	0,00 %
	2018	0,00 %
	2019	0,00 %
	2020	0,00 %
	2021	0,00 %
Tasso di mortalità ultimo quinquennio:	Anno	Tasso
	2017	0,00 %
	2018	0,00 %
	2019	0,00 %
	2020	0,00 %
	2021	0,00 %
Popolazione massima insediabile come strumento urbanistico vigente	Abitanti n.	0 entro il 31-12-2021
Livello di istruzione della popolazione residente		
	Laurea	0,00 %
	Diploma	0,00 %
	Lic. Media	0,00 %
	Lic.	0,00 %
	Elementare	
	Alfabeti	0,00 %
	Analfabeti	0,00 %

2.2 Condizione socioeconomica delle famiglie

Lampedusa e Linosa costituiscono due delle tre isole delle pelagie con insediamenti umani. Le comunità sono di recente formazione storica (1843) e hanno attraversato, dalla colonizzazione del territorio ad oggi, una evoluzione della vocazione produttiva che va dall'agricoltura alla pesca al Turismo.

Oggi l'attività prevalente è quella turistica ed è presente un flusso turistico consistente di circa 100 mila presenze nell'anno 2022 (cifra ricavata dalla gettito della tassa di sbarco).

I principali indicatori socio economici ricavati dai dati ISTAT sono i seguenti.

Indicatori	1991	2001	2011
Popolazione residente	5.624	5.725	6.105
Variazione intercensuaria annua	1,6	0,2	0,6
Indice di vecchiaia	43,1	62,3	92,0
Incidenza di residenti stranieri	6,9	8,0	23,9
Incidenza di coppie giovani con figli	30,1	21,9	12,3
Incidenza di anziani soli	22,8	23,6	26,6
Potenzialità d'uso degli edifici	...	6,3	5,3
Metri quadrati per occupante nelle abitazioni occupate	31,7	34,1	38,4
Indice di disponibilità dei servizi nell'abitazione	75,6	85,9	82,3
Incidenza di adulti con titolo di diploma o laurea	10,3	20,9	28,8
Rapporto adulti con diploma o laurea/licenza media	34,7	46,8	58,2
Livello di istruzione dei giovani di 15-19 anni	73,4	91,6	88,5
Tasso di occupazione	32,9	33,0	36,9
Indice di ricambio occupazionale	81,4	158,6	202,8
Indice di disoccupazione	34,7	31,4	22,6
Incidenza dell'occupazione in professioni ad alta-media specializzazione	8,8	22,7	16,4
Mobilità fuori comune per studio o lavoro	0,6	0	0,0
Mobilità privata (uso mezzo privato)	40	62,9	75,3
Mobilità lenta (a piedi o in bicicletta)	40	30,7	24,0
Incidenza delle famiglie con potenziale disagio economico	9,2	9,5	6,8
Incidenza di giovani fuori dal mercato del lavoro e dalla formazione	32,0	31,2	25,7
Incidenza delle famiglie in potenziale disagio di assistenza	1,6	1,3	2,0

2.3 Economia insediata

La piscicoltura, le tradizionali attività rurali, nonché piccole imprese operanti nei comparti alimentare, della cantieristica, della raccolta, depurazione e distribuzione dell'acqua e dell'edilizia sono oramai affiancate da una realtà economica importante legata alle attività connesse al turismo balneare. È presente il servizio bancario. Per il sociale mancano strutture di una certa rilevanza. Oltre le scuole dell'obbligo è possibile frequentare il liceo scientifico. L'arricchimento culturale è garantito dalla biblioteca civica e da quella parrocchiale. Le strutture ricettive offrono possibilità di ristorazione e di soggiorno.

2.3.1 Infrastrutture e trasporti

Porto di Lampedusa, principale approdo dell'isola è formato da tre cale naturali, la Cala Palme a levante, la Cala Salina al centro e la Cala Guitgia a ponente. Due delle cale, quella centrale (Porto Nuovo) e quella di levante (Porto Vecchio), sono state banchinate e vengono usate per l'ormeggio di pescherecci e imbarcazioni da diporto. Nella cala di levante si trova anche il Molo Cavallo Bianco per l'attracco dei traghetti della Siremar che svolgono servizi giornalieri per Linosa e per Porto Empedocle, che è raggiungibile in otto ore. A causa dei forti venti e del mare mosso, nei mesi invernali i collegamenti marittimi con Lampedusa spesso vengono interrotti, mentre nei mesi estivi, da luglio a settembre, i collegamenti con Linosa e la Sicilia sono assicurati anche da aliscafi con servizio bigiornaliero.

Molo di Cala Pisana, costruito nella località omonima, è il secondo approdo di Lampedusa costruito come alternativa al porto principale per le giornate con venti di libeccio che rendono difficoltoso l'approdo ai natanti. È composto da un molo costruito sulla sponda meridionale della cala che permette l'attracco anche di grandi navi.

Dall'Aeroporto di Lampedusa il collegamento aereo è garantito tutto l'anno per gli aeroporti di Palermo e Catania. Essendo questi servizi delle tratte sociali, per questi due collegamenti i lampedusani usufruiscono di tariffe agevolate. Durante i mesi estivi diversi operatori turistici organizzano voli charter dalle principali località italiane.

2.4 Territorio

Superficie in Km^q				0,00
RISORSE IDRICHE				
	* Laghi			0
	* Fiumi e torrenti			0
STRADE				
	* Statali		Km.	0,00
	* Provinciali		Km.	0,00
	* Comunali		Km.	0,00
	* Vicinali		Km.	0,00
	* Autostrade		Km.	0,00
PIANI E STRUMENTI URBANISTICI VIGENTI				
Se "SI" data ed estremi del provvedimento di approvazione				
* Piano regolatore adottato	Si <input type="checkbox"/>	No <input checked="" type="checkbox"/>		
* Piano regolatore approvato	Si <input type="checkbox"/>	No <input checked="" type="checkbox"/>		
* Programma di fabbricazione	Si <input type="checkbox"/>	No <input checked="" type="checkbox"/>		
* Piano edilizia economica e popolare	Si <input type="checkbox"/>	No <input checked="" type="checkbox"/>		
PIANO INSEDIAMENTI PRODUTTIVI				
* Industriali	Si <input type="checkbox"/>	No <input checked="" type="checkbox"/>		
* Artiginali	Si <input type="checkbox"/>	No <input checked="" type="checkbox"/>		
* Commerciali	Si <input type="checkbox"/>	No <input checked="" type="checkbox"/>		
* Altri strumenti (specificare)	Si <input type="checkbox"/>	No <input checked="" type="checkbox"/>		
Esistenza della coerenza delle previsioni annuali e pluriennali con gli strumenti urbanistici vigenti (art. 170, comma 7, D.L.vo 267/2000)				
	Si <input type="checkbox"/>	No <input checked="" type="checkbox"/>		
AREA INTERESSATA				
P.E.E.P.	mq.	0,00	mq.	0,00
P.I.P.	mq.	0,00	mq.	0,00
AREA DISPONIBILE				

2.5 Struttura organizzativa

Ai sensi dell'art. 109, 2° comma e dell'art. 50, 10° comma del D. Lgs. 18 agosto 2000, n. 267 – TUEL e dell'art. 34 del vigente Regolamento in materia di Ordinamento Generale degli Uffici e dei Servizi, le Posizioni Organizzative sono state conferite ai sottoelencati Funzionari:

Link al provvedimento:

https://www.comune.lampedusaelinosa.ag.it/lampedusa/mc/mc_p_dettaglio.php?id Pubbl=4617

SETTORE I - Dott.ssa Emanuela Sanna, area dei Funzionari e dell'Elevata Qualificazione, in servizio a tempo indeterminato presso questo Ente, e contestualmente, in caso di assenza o impedimento della stessa, sostituto, la Dott.ssa Martina De Lucia, area dei Funzionari e dell'Elevata Qualificazione, in servizio a tempo determinato presso questo Ente;

SETTORE II - Dott. Alfonso Catalano, area dei Funzionari e dell'Elevata Qualificazione, in servizio a tempo determinato presso questo Ente ex art 110 D.Lgs.n. 267/2000, e contestualmente, in caso di assenza o impedimento dello stesso, sostituto, la Sig.ra Silvia Francesca, area dei Funzionari e dell'Elevata Qualificazione, in servizio a tempo indeterminato presso questo Ente

SETTORE III- Dott.ssa Giada Balsamo, area dei Funzionari e dell'Elevata Qualificazione, in servizio a tempo indeterminato presso questo Ente, e contestualmente, in caso di assenza o impedimento della stessa, sostituto il Geom. Francesco Brignone, area degli Istruttori, in servizio a tempo indeterminato presso questo Ente;

SETTORE IV - Arch. Marco Onofrio Scarpinato, area dei Funzionari e dell'Elevata Qualificazione, in servizio a tempo determinato presso questo Ente ex art. 110 D.Lgs. n. 267/2000, e contestualmente, in caso di assenza o impedimento dello stesso, sostituto l'Arch. Manlio Maraventano, area dei Funzionari e dell'Elevata Qualificazione, in servizio a tempo indeterminato presso questo Ente;

SETTORE V - Isp. C.M. Piera Macaluso, area degli Istruttori, in servizio a tempo indeterminato presso questo Ente, e contestualmente, in caso di assenza o impedimento della stessa, sostituto l'Ag. Danila Palmisano, area degli Istruttori, in servizio a tempo indeterminato presso questo Ente;

Con delibera della Giunta Municipale del 28/07/2023, n. 73, si è proceduto alla rimodulazione della struttura organizzativa secondo il seguente organigramma.

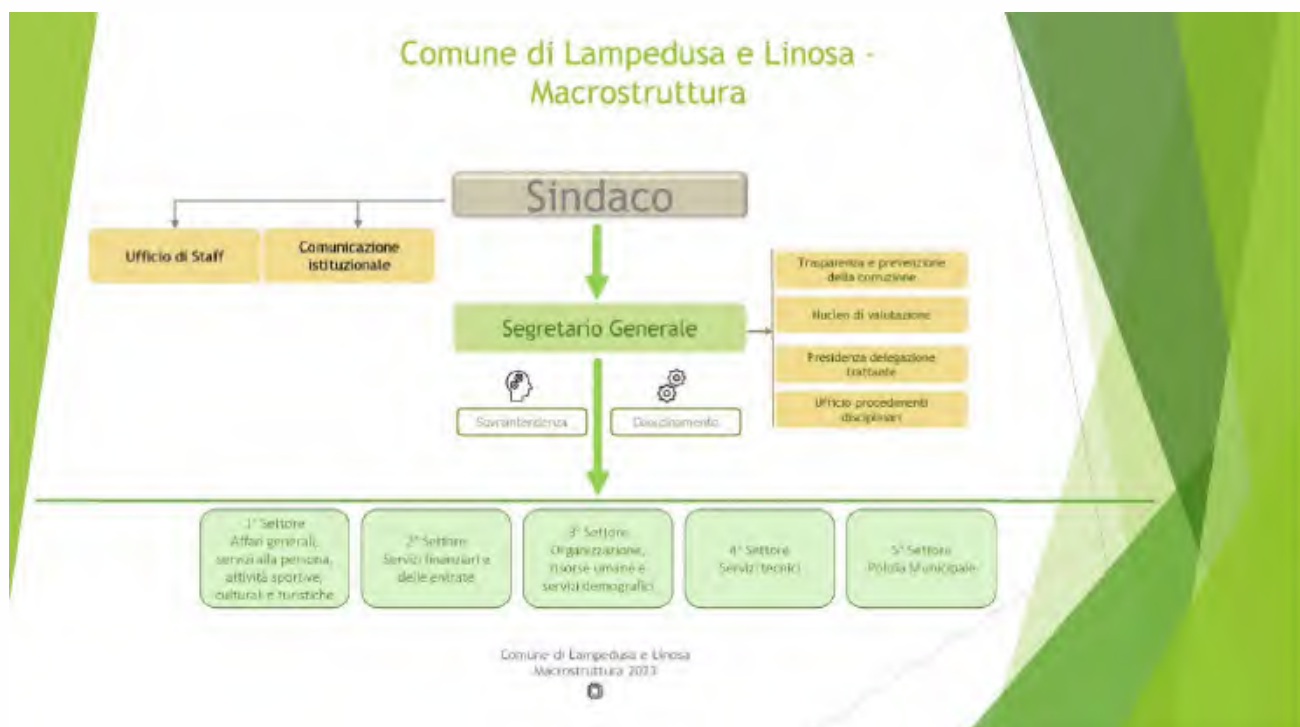

Successivamente con la Deliberazione del 28/08/2023, n. 89, è stato approvato il nuovo funzionigramma del Comune di Lampedusa e Linosa e l'allegato B) del vigente Regolamento degli Uffici e dei Servizi e dello schema di distribuzione del personale nei nuovi settori.

Ufficio	MISSIONE	Programma	Descrizione	Programma di mandato
	1		Servizi istituzionali, generali e di gestione	
1	101	1	Organi istituzionali	<ul style="list-style-type: none"> - Avviare un'azione di ricognizione di tutti gli immobili comunali al fine di valorizzarli e renderli produttivi; - Revisione dello Statuto, al fine di renderlo più snello ed efficiente, introducendo laddove possibile le commissioni consiliari; - Introdurre il referendum propositivo e consultivo su specifiche materie, anche online, per consentire la democrazia e la partecipazione diretta dei cittadini;
2	102	2	Segreteria generale	<ul style="list-style-type: none"> - Avviare in maniera efficiente i servizi on-line predisponendo documentazione, modulistica e certificazione riguardante l'amministrazione, concedendo la possibilità di seguire lo stato della pratica inoltrata;
3	103	3	Gestione economica, finanziaria, programmazione, provveditorato	<ul style="list-style-type: none"> - Risanamento bilancio del comune (il comune deve essere considerato come un'azienda), anche attraverso l'individuazione e valorizzazione di tutti gli immobili comunali presenti sul territorio, eliminando gli sprechi, istituendo parcheggi a pagamento, etc;
4	104	4	Gestione delle entrate tributarie e servizi fiscali	<ul style="list-style-type: none"> - Applicazione del Baratto amministrativo, ovvero la possibilità di estinguere il debito tributario prestando servizio per il Comune, tramite lavori socialmente utili;
5	105	5	Gestione dei beni demaniali e patrimoniali	
6	106	6	Ufficio tecnico	
7	107	7	Elezioni e consultazioni popolari - Anagrafe e stato civile	
8	108	8	Statistica e sistemi informativi	
9	109	9	Assistenza tecnico-amministrativa agli enti locali	
10	110	10	Risorse umane	<ul style="list-style-type: none"> - Valorizzare i funzionari ed i dirigenti dell'ente attraverso la logica della produttività, dell'efficienza e del merito;

Ufficio	MISSIONE	Programma	Descrizione	Programma di mandato
				<ul style="list-style-type: none"> - Riorganizzazione della pianta organica e dell'organigramma, riequilibrando l'intero apparato comunale, effettuando un'analisi dei carichi di lavoro e l'eventuale successiva redistribuzione del personale al fine di non creare ritardi nell'attività amministrativa; - Creazione di uno sportello relazioni con il pubblico che dia risposte immediate e concrete sui diversi aspetti della macchina comunale, per eventuali reclami da segnalare (anche sulla qualità dei servizi offerti dall'ente ed il livello di soddisfazione degli stessi utenti), e che funga anche da ascolto per i cittadini che si rivolgono ad esso per le varie problematiche di carattere quotidiano;
11	111	11	Altri servizi generali	
	2		Giustizia	
12	201	1	Uffici giudiziari	
13	202	2	Casa circondariale e altri servizi	
	MISSIONE	3	Ordine pubblico e sicurezza	
14	301	1	Polizia locale e amministrativa	<ul style="list-style-type: none"> - Ridefinizione dei compiti di polizia municipale ed implementazione del personale nel periodo estivo; - Attivazione di sistemi di videosorveglianza su tutto il territorio;
15	302	2	Sistema integrato di sicurezza urbana	
	MISSIONE	4	Istruzione e diritto allo studio	
18	401	1	Istruzione prescolastica	
19	402	2	Altri ordini di istruzione non universitaria[i]	
21	404	4	Istruzione universitaria	
22	405	5	Istruzione tecnica superiore	
23	406	6	Servizi ausiliari all'istruzione	
24	407	7	Diritto allo studio	<ul style="list-style-type: none"> - Riteniamo l'impegno per la scuola prioritario, perché riguarda il futuro dei nostri figli e dei giovani, e per questo punteremo fin da subito ad avere edifici scolastici nuovi e salubri; - Interventi presso la Regione Sicilia ed il Governo centrale al fine di dare priorità e precedenza agli insegnanti e al personale Ata residente nelle Pelagie con lo scopo di garantire la continuità didattica al sistema scolastico delle due isole; - Completamento dei lavori del campo sportivo; - Avvio iter per il recupero e la realizzazione palazzetto dello sport (presso ex piscina); - Convenzione con le scuole e gli enti del territorio per la realizzazione di attività socialmente utili, per prevenire l'evasione scolastica, promuovendo anche azioni di sistema volti alla rieducazione ed al coinvolgimento dei giovani in percorsi formativi alternativi (Alternanza scuola lavoro, Por, Fse, Apq, Piani di zona, etc.) - Avvio dei Cantieri scuola; - Realizzazione della città giochi ed intensificazione del verde pubblico; - Organizzazione di servizi periodici di assistenza specialistica per bambini e rispettive famiglie relativamente a problemi psico-pedagogici;

Ufficio	MISSIONE	Programma	Descrizione	Programma di mandato
				<ul style="list-style-type: none"> - Attivazione del Servizio di scuolabus; - Sostegno alle associazioni del territorio, incluse quelle sportive; - Organizzazione di eventi a carattere nazionale ed internazionale per rendere le isole vive tutto l'anno ed in particolare la fascia giovanile (Eventi musicali con Dj di fama mondiale, trasmissioni televisive, radio tour, ecc...); - Istituzione del centro di raccolta curriculum vitae per i residenti nelle Isole Pelagie; - Sostegno economico agli studenti fuori sede appartenenti a famiglie a basso reddito; - Implementazione delle attività ricreative e sociali rivolte ai giovani anche nel periodo estivo (campus scolastico estivo);
	MISSIONE	5	Tutela e valorizzazione dei beni e delle attività culturali	
27	501	1	Valorizzazione dei beni di interesse storico	<ul style="list-style-type: none"> - Utilizzo dei cameroni per fini sociali e culturali; - Valorizzare l'ex Base Loran di capo Ponente; - Restauro e ripristino dei sette palazzi; - Ripristino e valorizzazione dei fortini militari e degli altri siti bellici; - Rivalutazione e fruizione di Casa Teresa; - Valorizzazione e recupero di tutto il patrimonio comunale anche attraverso la realizzazione di circuiti turistici enogastronomici, culturali, ambientali, balneari, museali; - Valorizzazione del museo di Piazza Castello, anche per investire in nuove forme di sviluppo turistico (es scolastico, convegnistico, etc...); - Valorizzazione del "Centro per le tartarughe marine";
28	502	2	Attività culturali e interventi diversi nel settore culturale	
	MISSIONE	6	Politiche giovanili, sport e tempo libero	
30	601	1	Sport e tempo libero	
31	602	2	Giovani	
	MISSIONE	7	Turismo	
32	701	1	Sviluppo e la valorizzazione del turismo	<ul style="list-style-type: none"> - Allungamento stagione turistica e diversificazione dei servizi (visite guidate, itinerari turistici, centri di attrazione, centri relax, centro tartarughe, vita notturna ecc...), puntando non soltanto sul turismo balneare, ma anche ad esempio su quello croceristico nel periodo invernale, attraverso il potenziamento dello scalo di Cala Pisana; - Promuovere il confronto tra i diversi operatori economici attivi sul territorio, per garantire una strategia di sviluppo economico coerente con le esigenze di tutti i soggetti coinvolti;

Ufficio	MISSIONE	Programma	Descrizione	Programma di mandato
				<ul style="list-style-type: none"> - Dotarsi di un piano strategico del commercio, strumento di programmazione di fondamentale importanza per tutte le attività produttive del territorio, individuando – tra l’altro - delle aree da sottoporre a misure di incentivo anche per delocalizzare il flusso turistico, e tenendo in considerazione tutte le dinamiche del territorio ma soprattutto le esigenze dei cittadini, dei consumatori, dei nuovi contesti, sociali e urbanistici; - Concertazione con tutte le attività turistico-ricettive per la definizione di un piano di marketing e di programmazione turistica (fiere, voli, promozione, etc.); - Incoraggiare la progettazione e lo startup di impresa, attraverso l’offerta di spazi di co-working (utilizzando anche le strutture di proprietà del Comune) in grado di aggregare idee, competenze e tecnologie; - Rilancio dell’occupazione, proponendo e stimolando la partecipazione attiva della micro imprenditorialità del nostro territorio, anche attraverso forme di partenariato pubblico-privato, nonché tramite la riconversione dei terreni comunali incolti grazie all’agricoltura; - Approvazione del PUDM (piano di utilizzo delle aree demaniali marittime), al fine di pianificare l’utilizzo della costa e disciplinarne gli usi sia per finalità pubbliche che per iniziative private, assicurando norme chiare e precise che garantiscano la tutela del territorio e nel contempo diano certezze a lungo termine agli operatori del settore, e contestualmente delocalizzare il turismo con un’azione di waterfront e rigenerazione di tutta la costa urbana, incluso il porto vecchio e nuovo; - Avvio iter per la riqualificazione e l’implementazione dei servizi turistico-ricettivi; - Organizzazione di eventi e concerti di largo respiro, incluso O’ Scìa; - Wi-Fi libero nel centro storico; - Apertura punto d’informazione turistica ed avvio iter per la creazione della DMO (Destination Management Organization); - Avvio iter per il riconoscimento delle isole Pelagie quale patrimonio dell’umanità; - Riorganizzazione dei servizi offerti dalle gite turistiche sia a mare che a terra; - Realizzazione portale turistico sulle pelagie; - Pedonalizzazione nel periodo estivo di Via Vittorio Emanuele, con passeggiata sul lungo mare; - Interventi seri ed urgenti per l’abbattimento del prezzo del carburante; - Avvio iter per il ripristino e la valorizzazione del vecchio aeroporto da utilizzare come scalo merci;
	MISSIONE	8	Assetto del territorio ed edilizia abitativa	
33	801	1	Urbanistica e assetto del territorio	- Riorganizzazione dell’ufficio tecnico e velocizzazione delle pratiche;

Ufficio	MISSIONE	Programma	Descrizione	Programma di mandato
				<ul style="list-style-type: none"> - Revisione e realizzazione delle opere inserite nel Programma Cipe; - Tavolo tecnico con Regione per revisione del piano paesaggistico, ed interventi per la modifica del piano regolatore generale adottato; - Accelerare l'espletamento delle pratiche in sanatoria anche per recuperare gli oneri concessori dovuti; - Piano colore per il centro storico; - Riassetto della viabilità e dell'arredo urbano ed azioni urgenti per il decoro del territorio; - Valorizzazione dello scalo alternativo di Cala Pisana (lavori di adeguamento, potenziamento, illuminazione etc...), anche per affrontare il problema della congestione del traffico nei periodi estivi e quello dei mezzi di trasporto TIR che attualmente attraversano il centro urbano per arrivare ai luoghi di scarico delle merci; - Revisione e realizzazione della segnaletica stradale urbana ed extraurbana, inclusa quella a terra; - Collegamento cala salina/madonnina, anche al fine di elaborare un nuovo piano di viabilità portuale ed urbano, per rendere più sicura e scorrevole la circolazione all'interno del centro e nelle immediate vicinanze del porto. - Programmare regolari interventi di manutenzione ordinaria e straordinaria del manto stradale; - Individuazione di un terreno comunale da destinare al Corpo dei Vigili del Fuoco per la realizzazione della caserma terrestre; - Realizzazione rifugio per randagi; - Creazione di parcheggi comunali (zona gaitgia, zona porto ed in centro); - Avviare i cd. Piani casa ad edilizia convenzionata, anche attraverso i processi di Social Housing secondo quanto previsto dalla legge regionale 1/2012 (norme per la riqualificazione urbanistica con interventi di edilizia sociale convenzionata); - Avvio iter per la realizzazione del Porto turistico, da finanziare anche in project financing , e che dovrà proporsi di cambiare volto alla marina di Lampedusa dopo decenni di immobilismo; - Riqualificazione di edifici abbandonati, sia attraverso la vendita simbolica ad "un euro", sia incentivando l'uso dell'articolo 33 della legge regionale 6/2009 relativo al "recupero edifici situati nei centri storici e zone omogenee" che permette ai proprietari di immobili situati nei centri storici di avere accesso a mutui a tasso zero per interventi di restauro e di ripristino funzionale; - Azioni urgenti per il ripristino abitativo delle case popolari di Via Roma;

Ufficio	MISSIONE	Programma	Descrizione	Programma di mandato
				<ul style="list-style-type: none"> - Potenziamento dell'offerta di mobilità e dei beni complementari alla mobilità, ossia la realizzazione di opere pubbliche volte a migliorare la percorribilità dell'isola e di parcheggi a sostegno dell'uso del mezzo pubblico (bus navetta), in prossimità del centro urbano o delle aree balneari. - Vietare nel periodo estivo lo sbarco di veicoli appartenenti a soggetti non residenti nel nostro Comune; - Avviare un progetto che porti all'interramento di tutti i pali dell'energia elettrica;
34	802	2	Edilizia residenziale pubblica e locale e piani di edilizia economico-popolare	
35	803	3	Politica regionale unitaria per l'assetto del territorio e l'edilizia abitativa (solo per le Regioni)	
	MISSIONE	9	Sviluppo sostenibile e tutela del territorio e dell'ambiente	
36	901	1	Difesa del suolo	
37	902	2	Tutela, valorizzazione e recupero ambientale	<ul style="list-style-type: none"> - Interventi per lo sviluppo delle energie pulite. È impensabile che le nostre isole vivano 365 giorni l'anno di sole, mare e vento, e non si possa far nulla per far diventare questi territori delle "oil free zone", prevedendo la progressiva sostituzione del petrolio da fonti rinnovabili; - Avviare un programma di riqualificazione ambientale e di messa in sicurezza dal punto di vista idrogeologico di alcune aree, incluse quelle ricadenti all'interno della Riserva Naturale, come ad esempio la spiaggia dei conigli, e contestualmente prevedere soluzioni di controllo degli accessi; - Predisposizione di specifici bandi per l'affidamento ad Energy Service Companies (Esco) di progetti di efficientamento energetico al fine di realizzare tutti gli interventi necessari anche in assenza di specifiche coperture finanziarie; - Aumentare le aree da destinare al verde pubblico prevedendo piani pluriennali per aumentare la superficie verde del comune, anche mediante accordi di sponsorizzazione con soggetti privati; - Avvio serio iter per la sostituzione del parco veicoli con mezzi ecologici; - Piano per il fotovoltaico da realizzare in collaborazione con la soprintendenza;
38	903	3	Rifiuti	<ul style="list-style-type: none"> - Interventi per la "Strategia Rifiuti Zero": il rifiuto è una risorsa se viene correttamente differenziato, abbate i costi e crea opportunità di lavoro; - Affidamento del servizio di raccolta e spazzamento prevedendo nell'appalto pubblico regole severissime e penali nel caso di espletamento non regolare del servizio, nel caso di ritardi nei pagamenti degli operatori ecologici; - Revisione della raccolta differenziata, introducendo anche un meccanismo a punti con sgravio diretto sulla tariffa, ed installando le isole ecologiche;

Ufficio	MISSIONE	Programma	Descrizione	Programma di mandato
39	904	4	Servizio idrico integrato	<ul style="list-style-type: none"> - Azioni urgenti per la pulizia delle isole, rimodulando – tra l'altro – l'espletamento del servizio di raccolta e spazzamento dei rifiuti prevedendolo anche nei giorni festivi; - Migliorare il controllo delle procedure di raccolta e di pulizia del territorio anche attraverso il corpo di polizia municipale, applicando in maniera rigorosa la normativa prevista per chi non rispetta i luoghi pubblici; - Interventi strutturali alla rete idrica e fognaria anche attraverso il gestore AICA; - Attività di manutenzione, pulizia e disinfestazione della rete idrica e dei cisternoni, nonché rimodulazione di tutto il sistema;
40	905	5	Aree protette, parchi naturali, protezione naturalistica e forestazione	
41	906	6	Tutela e valorizzazione delle risorse idriche	
42	907	7	Sviluppo sostenibile territorio montano piccoli Comuni	
43	908	8	Qualità dell'aria e riduzione dell'inquinamento	
	MISSIONE	10	Trasporti e diritto alla mobilità	
44	1002	2	Trasporto pubblico locale	<ul style="list-style-type: none"> - Richiesta di un mezzo navale idoneo alle esigenze delle isole; - Possibilità di istituire collegamenti navali con Malta e con altri porti siciliani; - Azioni sulle compagnie aeree per favorire la destagionalizzazione del turismo e l'apertura delle tratte alle compagnie low cost; - Utilizzo scalo di Cala Pisana come scalo merci;
46	1005	5	Viabilità e infrastrutture stradali	- Azioni per la progettazione e la realizzazione di piste ciclabili;
	MISSIONE	11	Soccorso civile	
47	1101	1	Sistema di protezione civile	
48	1102	2	Interventi a seguito di calamità naturali	
	MISSIONE	12	Diritti sociali, politiche sociali e famiglia	
49	1201	1	Interventi per l'infanzia e i minori e per asili nido	
50	1202	2	Interventi per la disabilità	- Istituzione progetti di assistenza domiciliare ai disabili non autosufficienti;
51	1203	3	Interventi per gli anziani	
52	1204	4	Interventi per i soggetti a rischio di esclusione sociale	
53	1205	5	Interventi per le famiglie	<ul style="list-style-type: none"> - Riduzione dei costi sui trasporti aerei e navali per studenti, persone che viaggiano per motivi di salute e soggetti che versano in condizioni di disagio economico; - Riduzione tasse comunali per disabili ed invalidi civili, aiuti per le prestazioni e cure sanitarie, avvio del progetto di "farmacia sociale"; - Sussidi a soggetti disagiati a livello socio-economico;

Ufficio	MISSIONE	Programma	Descrizione	Programma di mandato
54	1206	6	Interventi per il diritto alla casa	- Azioni urgenti per il ripristino abitativo delle case popolari di Via Roma; - Programmare un piano comunale secondo la legge regionale "social housing" (L. 1/2012) che preveda interventi di riqualificazione urbanistica attraverso piani di edilizia sociale convenzionata ed anche con ricerca di fondi europei per il recupero delle case vuote da acquisire, ristrutturare ed affittare a prezzi modici a famiglie svantaggiate;
55	1207	7	Programmazione e governo della rete dei servizi socio-sanitari e sociali	- Istituzione di un ufficio comunale, centro di monitoraggio e di riferimento per l'assistenza ai cittadini affetti da malattie croniche e/o che versano in condizione di disagio economico e sociale; - Sviluppo dei progetti del distretto socio-sanitario; - Istituzione della "Consulta per la disabilità", al fine di avviare un dialogo permanente per lo studio di soluzioni, percorsi, progetti, ed attività finalizzate alla costituzione di due isole a misura di tutti;
56	1208	8	Cooperazione e associazionismo	- Fare una rete reale con le associazioni e gli enti religiosi del territorio (consulta del terzo settore), al fine di avviare una programmazione partecipata dei servizi e delle politiche sociali volti alla risoluzione dei problemi, allo sviluppo della comunità, alla rieducazione sociale e culturale;
57	1209	9	Servizio necroscopico e cimiteriale	
	MISSIONE	13	Tutela della salute	
58	1305	5	Servizio sanitario regionale	
59	1307	7	Ulteriori spese in materia sanitaria	- Riordino dei servizi sanitari ed amministrativi necessari quotidianamente alla comunità (riorganizzazione dell'ufficio ticket, certificazioni esenzione, prenotazioni esami e/o visite specialistiche in tutta l'Asp, rilascio porto d'armi, rinnovo patenti, gestione pratiche invalidità, scelta e cambio medico di base); - Avviare un rapporto di collaborazione con gli ospedali di Malta, anche per i casi d'urgenza, atteso che lo Stato Maltese dista appena 160 Km da Lampedusa e Linosa, contro i 230 Km da Agrigento ed i 400 da Palermo; - Invio periodico (almeno semestrale) della commissione medica per l'invalidità civile; - Piano d'azione per la lotta al randagismo e la difesa degli animali a 4 zampe; - Bonifica periodica, derattizzazione e disinfestazione dell'area urbana ed extraurbana; - Interventi per la realizzazione di area emergenza sanitaria per i migranti; - Elaborazione di un progetto di medicina preventiva (Screening) - in collaborazione con le professionalità del poliambulatorio locale e centri di struttura ospedaliera nazionali – con particolare riferimento a infarto miocardico, diabete mellito tipo due, ipertensione arteriosa, obesità infantile, malattie oncologiche;

Ufficio	MISSIONE	Programma	Descrizione	Programma di mandato
				<ul style="list-style-type: none"> - Creazione di un Punto Tac (anche in connessione remota con l'Asp di Palermo) che consenta di effettuare importanti e delicati esami diagnostici direttamente sul posto; - Creazione di un registro oncologico ed avvio di apposita indagine epidemiologica tesa ad individuare se sul territorio sussistono condizioni che inducono a specifici tipi di tumore; - Realizzazione di un Punto Oncologico per l'effettuazione delle relative terapie direttamente sul territorio con personale specializzato;
	MISSIONE	14	Sviluppo economico e competitività	
60	1401	1	Industria, PMI e Artigianato	
61	1402	2	Commercio - reti distributive - tutela dei consumatori	
64	1404	4	Reti e altri servizi di pubblica utilità	
	MISSIONE	15	Politiche per il lavoro e la formazione professionale	
65	1501	1	Servizi per lo sviluppo del mercato del lavoro	-Richiesta per l'apertura di uno Sportello Inps e/o centro per l'impiego sul territorio;
66	1502	2	Formazione professionale	
67	1503	3	Sostegno all'occupazione	
	MISSIONE	16	Agricoltura, politiche agroalimentari e pesca	
68	1601	1	Sviluppo del settore agricolo e del sistema agroalimentare	
69	1602	2	Caccia e pesca	<ul style="list-style-type: none"> - Avviare un percorso che possa affrontare il problema dello sviluppo del settore attraverso l'innovazione tecnologica e la riconversione del settore della pesca e della trasformazione e conservazione dei prodotti della pesca; - Rivisitazione dell'uso dei moli - specie di quelli destinati ad uso esclusivo delle autorità militari - anche per consentire il regolare svolgimento delle attività connesse alla pesca, come ad esempio il trasbordo del pescato; - Tavolo tecnico presso le Istituzioni centrali per rafforzare i poteri ed il controllo sullo sconfinamento delle acque territoriali da parte delle imbarcazioni appartenenti alla marineria extracomunitaria; - Valutare la possibilità del trasporto aereo del pescato, ripristinando e valorizzando il vecchio aeroporto; - Avvio iter per pulizia del fondale portuale; - Riorganizzazione e potenziamento dei pontili; - Valorizzazione e fruizione della stazione marittima; - Interventi seri per l'abbattimento del costo del carburante; - Valorizzazione del prodotto ittico attraverso anche la creazione del DE.CO., ossia il marchio Comunale, che certifica la provenienza di un determinato prodotto da un determinato territorio;
	MISSIONE	17	Energia e diversificazione delle fonti energetiche	
72	1701	1	Fonti energetiche	

Ufficio	MISSIONE	Programma	Descrizione	Programma di mandato
	MISSIONE	18	Relazioni con le altre autonomie territoriali e locali	
73	1801	1	Relazioni finanziarie con le altre autonomie territoriali	
	MISSIONE	19	Relazioni internazionali	
75	1901	1	Relazioni internazionali e Cooperazione allo sviluppo	<ul style="list-style-type: none"> - Interventi presso il Governo centrale per rivedere la funzionalità e l'efficienza de l'Hot Spot di Lampedusa, che deve funzionare come base di transito ove si effettua il primo soccorso per l'immediato e successivo trasferimento dei migranti in terraferma - Interventi presso il Governo centrale per rivedere la funzionalità del Porto di Lampedusa, che non può essere considerato da parte delle ONG impegnate sul fronte immigrazione, l'unico porto sicuro in tutto il Mediterraneo, anche in un'ottica di solidarietà europea; - Promuovere un protocollo per lo smaltimento delle imbarcazioni usate dai trafficanti; - Rivisitazione dell'uso dei moli, specie di quelli destinati ad uso esclusivo delle autorità militari. Crediamo fortemente che i moli debbano tornare a coloro che amano pescare e a tutti quelli che semplicemente amano farsi una "passeggiata sul mare"; - Avviare un percorso che porti alla smilitarizzazione dell'Isola, interessando al posto delle autorità di polizia – laddove possibile – personale del posto, come ad esempio la vigilanza privata; - Rilanciare l'immagine turistica delle Pelagie – spesso offuscata dalle informazioni emergenziali fornite dai media - attraverso la valorizzazione e la promozione del patrimonio naturalistico, paesaggistico e culturale.
	MISSIONE	20	Fondi e accantonamenti	
76	2001	1	Fondo di riserva	
77	2002	2	Fondo crediti di dubbia esigibilità ¹	
78	2003	3	Altri fondi	
	MISSIONE	50	Debito pubblico	
79	5001	1	Quota interessi ammortamento mutui e prestiti obbligazionari	
80	5002	2	Quota capitale ammortamento mutui e prestiti obbligazionari	
	MISSIONE	60	Anticipazioni finanziarie	
81	6001	1	Restituzione anticipazioni di tesoreria ¹	
	MISSIONE	99	Servizi per conto terzi	
99	9901	1	Servizi per conto terzi - Partite di giro ¹	

2.6 Strutture operative

Tipologia	ESERCIZIO IN CORSO			PROGRAMMAZIONE PLURIENNALE												
	Anno 2022			Anno 2023			Anno 2024			Anno 2025						
Asili nido	n.		0	post	n.	0			0			0			0	
Scuole materne	n.		0	post	n.	0			0			0			0	
Scuole elementari	n.		0	post	n.	0			0			0			0	
Scuole medie	n.		0	post	n.	0			0			0			0	
Strutture residenziali per anziani	n.		0	post	n.	0			0			0			0	
Farmacie comunali	n.		0	n.		0	n.		0	n.		0	n.		0	
Rete fognaria in Km																
- bianca			0,00			0,00			0,00			0,00			0,00	
- nera			0,00			0,00			0,00			0,00			0,00	
- mista			0,00			0,00			0,00			0,00			0,00	
Esistenza depuratore	Si		No	X	Si		No	X	Si		No	X	Si		No	X
Rete acquedotto in Km			0,00			0,00			0,00			0,00			0,00	
Attuazione servizio idrico integrato	Si		No	X	Si		No	X	Si		No	X	Si		No	X
Aree verdi, parchi, giardini	n.		0	n.		0	n.		0	n.		0	n.		0	
	hq.		0,00	hq.		0,00	hq.		0,00	hq.		0,00	hq.		0,00	
Punti luce illuminazione pubblica	n.		0	n.		0	n.		0	n.		0	n.		0	
Rete gas in Km			0,00			0,00			0,00			0,00			0,00	
Raccolta rifiuti in quintali																
- civile			0,00			0,00			0,00			0,00			0,00	
- industriale			0,00			0,00			0,00			0,00			0,00	
- racc. diff.ta	Si		No	X	Si		No	X	Si		No	X	Si		No	X
Esistenza discarica	Si		No	X	Si		No	X	Si		No	X	Si		No	X
Mezzi operativi	n.		0	n.		0	n.		0	n.		0	n.		0	
Veicoli	n.		0	n.		0	n.		0	n.		0	n.		0	
Centro elaborazione dati	Si		No	X	Si		No	X	Si		No	X	Si		No	X
Personal computer	n.		0	n.		0	n.		0	n.		0	n.		0	
Altre strutture (specificare)																

2.7 Organismi e modalità di gestione dei servizi pubblici locali - Organismi gestionali

Per servizio pubblico locale s'intende qualsiasi attività che preveda la produzione di beni e servizi rivolti a realizzare fini sociali e a promuovere lo sviluppo economico e civile delle Comunità locali. I Comuni, come Enti Locali, nell'ambito delle rispettive competenze, provvedono alla loro gestione.

L'organizzazione dei servizi pubblici di interesse generale, di ambito comunale, rientra tra le funzioni fondamentali espressamente attribuite dalla legge ai Comuni (art. 14, co. 27, D.L. n. 78/2010, come modificato, in particolare, dal D.L. n. 95/2012) ed alle Città Metropolitane (art. 1 co. 44, L. n. 56/2014). Particolare attenzione è data ai servizi a rilevanza economica, come i tradizionali servizi di acqua, gas, energia elettrica, teleriscaldamento urbano, le operazioni relative al servizio di raccolta, trasporto e smaltimento dei rifiuti solidi urbani e assimilati, di fognatura e depurazione e trasporti pubblici locali.

Il decreto legislativo n. 201 del 23 dicembre 2022 ha dato luogo all'attuazione della delega di riordino del settore (legge 5 agosto 2022, n. 118).

Elenco dei servizi

Servizio	Modalità di gestione	Organismi gestionali
Gestione dei rifiuti urbani.	Affidata a terzi	ISEDA SRL - SEAP SRL - SEA SRL
Trasporto pubblico locale.	Affidato a terzi	S.C.R.L. Nuova Lampedusa Trasporto Pubblico
Parcheggi aree blu	Affidato a terzi	Onda Blu

2.7.1 Gestione dei rifiuti urbani.

Il servizio è regolato dal contratto del 02.07.2019 sottoscritto e registrato ad Agrigento al n. 1374, serie 3, del 08.07.2019, mediante stipulazione in modalità elettronica, redatto ai sensi dell'art. 15 c.1 della L.R. n. 9/2010, tra il Comune di Lampedusa e Linosa e l'Impresa aggiudicataria la R.T.I. ISEDA S.r.l. nella qualità di Capogruppo (SEA s.r.l., ECOIN s.r.l., l'ICOS s.r.l. e TRAINA s.r.l.), con domicilio in Aragona (AG) Via Miniera Mintini – Zona Industriale. Esso decorre dalle ore 06:00 del giorno 22/07/2019 per una durata di 5 anni (cinque). Il costo mensile della sola raccolta è di circa euro 264.882,43.

Il conferimento è attualmente regolato dal D.D.G. n. 491 del 31/05/2023 con il quale il Dipartimento Acque e Rifiuti dispone il conferimento dei rifiuti solidi urbani indifferenziati CER 20.03.01 prodotti dal Comune di Lampedusa e Linosa presso l'impianto della Traina s.r.l. sito in C.da Sparacia – Territorio di Cammarata (AG), autorizzato con D.D.S. n. 345 del 30/03/2015 e D.D.S. n. 869 del 22/07/2019 per le operazioni di cernita e trattamento in D15, D14, D13, R12, R13.

L'Ente ai fini del conferimento ha in corso una convenzione con la ditta Traina s.r.l. ad un costo di euro 205,35 €/ton oltre IVA.

2.7.2 Trasporto pubblico locale.

In ambito di TPL è stato concluso, in data 28/06/2023, un contratto di usufrutto a titolo gratuito di n. 2 bus a trazione elettrica al fine di alleviare il traffico dell'isola. Con la Determinazione Dirigenziale n°283 del 30-03-2023 il servizio, attualmente fornito dalla

Società S.C.R.L. Nuova Lampedusa, con sede in Lampedusa, Via Aristotele, 18/A, Partita I.V.A. 01610270843, iscritta al registro delle Imprese presso la C.C.I.A.A. di Agrigento, in qualità di soggetto già affidatario di autolinee di Trasporto Pubblico Locale è stato prorogato, ai sensi dell'art. 5 c.5 del Reg. CE n.1370/2007, per anni uno. Successivamente con atto impositivo ai sensi dell'art. 5 comma 5 del Reg. (CE) n. 1370 del 23 ottobre 2007 del 15/03/2024, n. 278 r.g.,

Link:

https://www.comune.lampedusaelinosa.ag.it/lampedusa/mc/mc_p_dettaglio.php?id Pubbl=5521

Il servizio è stato prorogato sino al 30.03.2024.

I riferimenti contabili del contratto sono i seguenti.

Parte entrate / fonte di finanziamento: Codice di bilancio 2.01.01.02.001 Trasferimenti correnti da Regioni e province autonome

Capitolo 19919 TRASFERIMENTI REGIONALI TRASPORTI PUBBLICI LOCALI - VEDASI CAP. USCITA 95801.

Parte spesa: Codice di bilancio 10.05-1.04.03.99.999 Trasferimenti correnti a altre imprese Capitolo 95801 TRASFERIMENTO PER TRASPORTI PUBBLICI LOCALI - CAP. E 19919.

Si ritiene il codice spesa errato in quanto trattasi di Contratti di servizio di trasporto pubblico, codice di bilancio U.1.03.02.15.001. Per questo, nella previsione triennale in corso è stato creato un nuovo capitolo, U 1034401, associato al codice di bilancio corretto a cui sono stati riferiti gli stanziamenti degli esercizi 2024 e 2025 per un importo di euro 250.000,00 annuali.

2.7.3 Obiettivi degli organismi gestionali dell'ente

Gli enti partecipati dal Comune, per i quali, ai sensi dell'art. 172 del TUEL, è previsto che i rendiconti siano allegati al Bilancio di Previsione del Comune, sono riportati nella tabella sottostante.

Il ruolo del Comune in tali organismi è, da un lato, quello civilistico, cioè quello che compete ai soci delle società di capitali e, dall'altro lato, quello amministrativo di indirizzo politico e controllo sulla gestione dei servizi affidati ai medesimi.

I recenti interventi normativi emanati sul fronte delle partecipazioni in società commerciali e enti detenuti dalle Amministrazioni pubbliche, sono volti alla razionalizzazione delle stesse e ad evitare alterazioni o distorsioni della concorrenza e del mercato così come indicato dalle direttive comunitarie in materia. Il Comune, oltre ad aver ottemperato a tutti gli obblighi di comunicazione e certificazione riguardanti le partecipazioni, monitora costantemente l'opportunità di mantenere le stesse in base al dettato normativo di riferimento.

2.7.4 Società partecipate

Tabella 1 Elenco delle società partecipate

DENOMINAZIONE	% DI PARTECIPAZIONE	SITO INTERNET
ATO GE.SA. AG.2 SPA in liquidazione	2,62	www.ag2gesa.com/

DENOMINAZIONE	% DI PARTECIPAZIONE	SITO INTERNET
CAPITALE SOCIALE € 1.000.000,00 P.IVA 02303330845 R.E.A. DI AGRIGENTO N. 173445		
S.R.R. ATO 4 – Agrigento Provincia Est Indirizzo Sede legale AGRIGENTO (AG) PIAZZA ALDO MORO 1 CAP 92100 Domicilio digitale/PEC srrato4@legalmail.it Numero REA AG – 203162 Codice fiscale e n.iscr. al Registro Imprese 02734620848 Forma giuridica societa' consortile a responsabilità limitata	1,81	www.srrato4agest.it
GAC GOLFO DI GELA S.C.A.R.L (recesso con Delibera Di Consiglio del 13/09/2023, n. 39) Link: https://www.comune.lampedusaelinosa.ag.it/lampedusa/mc/mc_p_dettaglio.php?id Pubbl=4559	1,00	www.gacdelgolfodigela.it/
Assemblea Territoriale Idrica Agrigento Piazza Trinacria s.n.c. 92021 -Aragona (AG) Tel. 0922 44 19 61 - Fax 0922 59 17 33 Email: protocollo@atiag9.it PEC: atiag9@pec.it Cod. Fisc. 93074830840	1,37	www.atiag9.it

3 ACCORDI DI PROGRAMMA

L'Ente non ha accordi di programma in corso.

ACCORDO DI PROGRAMMA
<i>Oggetto:</i>
<i>Altri soggetti partecipanti:</i>
<i>Impegni di mezzi finanziari:</i>
<i>Durata dell'accordo:</i>
<i>L'accordo è:</i>

PATTO TERRITORIALE
<i>Oggetto:</i>
<i>Obiettivo:</i>
<i>Altri soggetti partecipanti:</i>
<i>Impegni di mezzi finanziari:</i>
<i>Durata del Patto territoriale:</i>
<i>Il Patto territoriale è:</i>

4 ALTRI STRUMENTI DI PROGRAMMAZIONE NEGOZIATA

Oggetto:

Ministero dell'Interno, Dipartimento per le Libertà Civili e l'Immigrazione, FONDO ASILO, MIGRAZIONE E INTEGRAZIONE (FAMI) 2014-2020, CONVENZIONE DI SOVVENZIONE FAMI CODICE PROGETTO: PROG-3928.

Delibera di GM n.92-2023 - atto di indirizzo FAMI

Altri soggetti partecipanti:

Azienda Sanitaria Provinciale di Palermo

I.N.M.P. (Istituto nazionale per la promozione della salute delle popolazioni Migranti e per il contrasto delle malattie della povertà)

Impegni di mezzi finanziari: euro 2.500.000,00

Durata: sino al 31-03-2024.

N.B.

Con la determinazione n.75 del 10/07/2024, Registro generale n. 642, il Progetto memoria migrazioni ed accoglienza FAMI - PROG 3928 CUP H55I23000130001 – si è proceduto alla chiusura e alla rendicontazione finale.

Oggetto:

Programma Isole Verdi – Next generation UE e Ministero dell'Ambiente e della Sicurezza Energetica

Altri soggetti partecipanti:

Impegni di mezzi finanziari: Finanziamento complessivo concesso al Comune con D.D. n. 219 del 27.09.2022 euro 41.321.666,67

Durata: 3 anni

5 FUNZIONI ESERCITATE SU DELEGA

FUNZIONI E SERVIZI DELEGATI DALLO STATO: NON VISONO FUNZIONI E SERVIZI DELEGATI

- Riferimenti normativi:
- Funzioni o servizi:
- Trasferimenti di mezzi finanziari:
- Unità di personale trasferito:

FUNZIONI E SERVIZI DELEGATI DALLA REGIONE: NON VI SONO FUNZIONI E SERVIZI DELEGATI

- Riferimenti normativi:
- Funzioni o servizi:
- Trasferimenti di mezzi finanziari:
- Unità di personale trasferito:

VALUTAZIONI IN ORDINE ALLA CONGRUITA' TRA FUNZIONI DELEGATE E RISORSE ATTRIBUITE

6 INDIRIZZI GENERALI DI NATURA STRATEGICA RELATIVI ALLE RISORSE E AGLI IMPIEGHI E SOSTENIBILITÀ ECONOMICO FINANZIARIA ATTUALE E PROSPETTICA

L'Ente per il triennio considerato presenta un sostanziale equilibrio tra fonti e impieghi. Tuttavia, resta scoperto il nervo della riscossione su cui occorre intervenire per ridurre il tasso di accantonamento al FCDE (Fondo Crediti di Difficile Esazione). Si tratta di un problema comune a tutti i comuni siciliani ed appare improcrastinabile l'affidamento della riscossione a società specializzate.

L'Amministrazione ha in programma un'azione di *moral suasion* per spiegare ai cittadini che il mancato e/o inadeguato pagamento delle imposte compromette l'erogazione dei servizi anche essenziali.

La sostenibilità della spesa è resa critica anche dal processo inflazionistico attualmente in corso e dall'instabilità geopolitica che caratterizza l'attuale periodo storico. Purtroppo, l'aumento dei prezzi non può essere contrastato con un accrescimento delle risorse proprie visto che l'Ente sta applicando il massimo delle imposte.

6.1 Gli investimenti e la realizzazione delle opere pubbliche

Il piano triennale delle opere pubbliche, comprensivo dell'elenco annuale, nonché il piano triennale degli acquisti e forniture sono allegati al presente documento.

Sul piano degli investimenti il nostro Ente si trova in un contesto storico straordinario ed importante che può mutare il volto dell'Isola. Come noto l'Unione Europea ha adottato il programma Next Generation EU. Trattasi di un progetto di rilancio economico dedicato agli stati membri nell'ambito del quale il Governo italiano ha proceduto ad una programmazione di investimenti denominato Piano Nazionale di Ripresa e Resilienza. A tale programma è destinato un portale specifico ove possono essere attinte informazioni analitiche e di dettaglio (<https://www.italiadomani.gov.it/content/sogei-ng/it/it/home.html>)

In tale contesto, veramente speciale e paragonabile al *Piano Marshall* del secondo dopoguerra, il comune di Lampedusa e Linosa si vede assegnatario potenziale di risorse per circa quarantadue milioni di euro.

6.1.1 Decreto Legge 19 settembre 2023, n. 124

Allo scopo di gestire questi investimenti straordinari con Determinazione Dirigenziale N°454 Del 16-05-2023 Del Settore 3 -Servizi Economico Finanziario- è stato dato un incarico di lavoro autonomo all'ing. Alberto La Carrubba, nato a Canicattì il 20.11.1970, CF LLCRLRT70S20B602B. Il compenso è di euro 38.366,23 annui per un totale complessivo di euro 115.098,69. Detta somma non grava sul bilancio, ma è a totale carico del Programma Operativo Complementare al Programma Operativo Nazionale Governance e Capacità Istituzionale 2014-2020 come da circolare n.15001 del 19.07.2022.

Lo sforzo richiesto è cruciale per il rilancio dell'isola ed occorre modificare il criterio di attribuzione degli incentivi per funzioni tecniche al personale, tra cui rientra l'attività di programmazione degli investimenti, di modo da non creare attriti e/o squilibri di sorta in ordine alla corretta gestione e rendicontazione delle somme.

Importanza strategica per lo sviluppo infrastrutturale dell'isola riveste il recente "DL SUD" che assegna all'isola 45 milioni di euro. Si tratta del **Decreto Legge 19 settembre 2023, n. 124, Disposizioni urgenti in materia di politiche di coesione, per il rilancio dell'economia nelle aree del Mezzogiorno del Paese, nonché in materia di immigrazione** (GU Serie Generale n.219 del 19-09-2023). In particolare, l'art. 8, Interventi in favore del Comune di Lampedusa e Linosa, statuisce:

1. Al fine di fronteggiare la grave situazione socio-economica nell'isola di Lampedusa, determinatasi a seguito dell'eccezionale afflusso di cittadini provenienti dai Paesi del Mediterraneo, il Dipartimento per le politiche di coesione della Presidenza del Consiglio dei ministri predispone, d'intesa con il Comune di Lampedusa e Linosa, con il Ministero delle infrastrutture e dei trasporti e con il Ministero delle imprese e del made in Italy, sentita la Regione Siciliana, un piano degli interventi finalizzati alla realizzazione e alle manutenzione straordinaria di strade e altre opere di urbanizzazione primaria, alla realizzazione di impianti di depurazione e gestione delle acque reflue, di deposito di carburante, alla realizzazione di nuovi edifici pubblici nonché di interventi di riqualificazione ed efficientamento energetico di quelli esistenti. Il piano degli interventi di cui al primo periodo tiene conto degli interventi inseriti nel piano di cui all'articolo 1, comma 319, della legge 27 dicembre 2013, n. 147, per il quale, con istruttoria svolta dalle Amministrazioni di cui al primo periodo, può essere prevista la rimodulazione, e del fabbisogno finanziario complessivo occorrente per la loro realizzazione. Con delibera

del Comitato interministeriale per la programmazione economica e lo sviluppo sostenibile (CIPESS), adottata su proposta del Ministro per gli affari europei, il Sud, le politiche di coesione e il PNRR, e' approvato il piano complessivo degli interventi di cui ai periodi precedenti identificati dal codice unico di progetto (CUP), assegnate le relative risorse al Comune di Lampedusa e Linosa nel limite complessivo di euro 45 milioni di euro, a valere sul Fondo per lo sviluppo e la coesione per il periodo di programmazione 2021-2027, di cui all'articolo 1, comma 177, della legge 30 dicembre 2020, n. 178, e in coerenza con le disponibilita' finanziarie annuali dello stesso, nonche' stabiliti i casi e le modalita' di revoca delle risorse medesime. L'Agenzia nazionale per l'attrazione degli investimenti e lo sviluppo d'impresa - INVITALIA S.p.A. svolge le funzioni di stazione appaltante ai sensi dell'articolo 63 del decreto legislativo 31 marzo 2023, n. 36, del piano complessivo degli interventi, con oneri posti a carico dello stanziamento previsto dal secondo periodo del presente comma, come determinato nella delibera del CIPESS e comunque nel limite massimo del 2 per cento dell'importo assegnato del Fondo per lo sviluppo e la coesione, periodo di programmazione 2021-2027, di cui al periodo precedente.

2. Le opere e gli interventi di carattere infrastrutturale inseriti nel piano complessivo di cui al comma 1 sono di preminente interesse strategico, in quanto necessari per gestire le esigenze logistiche, sanitarie, igieniche, nonche' di tutela dell'economia locale, indotte o connesse ai flussi migratori.

3. Nelle more dell'approvazione del piano di cui al comma 1, la realizzazione delle strutture di cui all'articolo 5-bis, comma 1, del decreto-legge 10 marzo 2023, n. 20, convertito, con modificazioni, dalla legge 5 maggio 2023, n. 50, costituisce intervento necessario, ai sensi del comma 2, e connotato da carattere di urgenza.

4. Gli interventi di cui al comma 3 sono aggiuntivi rispetto a quelli inseriti nel piano di cui al comma 1 e alla loro realizzazione si provvede a valere sulle risorse disponibili a legislazione vigente a tal fine destinate.

5. Nel caso di conclusione negativa delle valutazioni di incidenza alle opere di cui ai commi 1 e 3, in quanto rispondenti a finalita' imperative di rilevante interesse pubblico, puo' applicarsi la disciplina di cui all'articolo 6, paragrafo 4, della direttiva 92/43/CEE del Consiglio, del 21 maggio 1992. Si applicano, altresì, le disposizioni di semplificazione e accelerazione di cui agli articoli da 17 a 29 del decreto-legge 31 maggio 2021, n. 77, convertito, con modificazioni, dalla legge 29 luglio 2021, n. 108.

6. Al fine di prevenire l'accumulo di relitti in ambito portuale e di consentire il rapido smaltimento dell'ingente numero di imbarcazioni utilizzate dai migranti, si applicano le seguenti disposizioni: a) sino al 31 dicembre 2023, nelle more della conclusione delle procedure di evidenza pubblica gia' bandite, puo' essere disposto, ai sensi dell'articolo 140, comma 8, del decreto legislativo 31 marzo 2023, n. 36, in via eccezionale e nella misura strettamente necessaria a fronteggiare l'emergenza, l'affidamento diretto del servizio di alaggio e trasporto delle barche dall'isola di Lampedusa verso i siti della Regione Siciliana attrezzati per lo smaltimento. L'affidamento diretto dei servizi di cui al primo periodo e' ammesso, sino al 31 dicembre 2023, entro la soglia massima di un milione di euro, nell'ambito delle risorse disponibili a legislazione vigente; b) gli interventi relativi allo stoccaggio e alla riduzione volumetrica delle imbarcazioni ai fini del trasporto verso i luoghi di smaltimento costituiscono finalita' imperative di rilevante interesse pubblico. Per la realizzazione degli interventi anzidetti sono individuate in via definitiva apposite aree del territorio isolano, appartenenti al demanio o al patrimonio dello Stato.

7. Con riferimento agli interventi di cui ai commi 1, 3 e 6, lettera b), ove gli stessi rientrano in siti che costituiscono la rete Natura 2000, la valutazione di incidenza e' conclusa entro trenta giorni dalla richiesta. In caso di mancata conclusione della valutazione di incidenza entro il termine di cui al primo periodo, il Presidente del Consiglio dei ministri, su proposta del Ministro dell'ambiente e della sicurezza energetica, sentiti i Ministri delle imprese e del made in Italy, per la protezione civile e le politiche del mare, per gli affari europei, il Sud, le politiche di coesione e il PNRR e delle infrastrutture e dei trasporti, assegna all'autorita' competente un termine non superiore a quindici giorni per provvedere. In caso di perdurante inerzia, su proposta del Presidente del Consiglio dei ministri, sentita l'autorita' competente, il Consiglio dei ministri nomina un commissario ad acta, al quale attribuisce, in via sostitutiva, il potere di adottare tutti gli atti o i provvedimenti necessari, senza nuovi o maggiori oneri a carico della finanza pubblica. In caso di conclusioni

negative delle valutazioni di incidenza, si applica quanto previsto dal comma 5.

8. Gli interventi di cui al comma 7, in relazione ai quali sono comunque ammessi il taglio di alberi senza sostituzione, interventi di ripristino di opere preesistenti e opere interrato, possono essere realizzati anche in deroga alla normativa paesaggistica, se ricorrono le seguenti condizioni: a) le strutture o i manufatti di nuova installazione siano ancorati semplicemente al suolo senza opere murarie o di fondazione, amovibili o di facile rimozione; b) la demolizione e ricostruzione di edifici e manufatti sia realizzata con volumetria, sagoma e area di sedime corrispondenti a quelle preesistenti.

6.1.2 Fondo investimenti della Regione Sicilia di cui al comma 5 dell'art. 6 della legge regionale 28 gennaio 2014, n. 5 e s.m.i. (capitolo del bilancio regionale 590402).

La Regione Sicilia ripartisce annualmente agli enti locali del proprio territorio delle somme al fine di agevolare l'infrastrutturazione del territorio. Detti fondi altresì possono essere utilizzati per pagare le quote capitale delle rate di ammortamento dei mutui accesi dai comuni.

Il fondo investimenti regionale, grazie alla continuità delle erogazioni, assume un ruolo strategico nella programmazione. Nel caso del comune di Lampedusa e Linosa l'amministrazione ha previsto di utilizzare i trasferimenti per garantire le manutenzioni straordinarie del patrimonio comunale e assicurare il regolare pagamento delle rate di ammortamento dei mutui.

Con D.A. - Decreto Assessoriale N.: 108 Data emissione: 24/04/2024 Link:

<https://www.regione.sicilia.it/istituzioni/servizi-informativi/decreti-e-direttive/n-108serv-4-24042024>

si è provveduto al piano di riparto per l'esercizio 2024 assegnando al comune di Lampedusa e Linosa la somma di euro 419.480,32. Detta somma finanzia i seguenti tre capitoli di spesa:

Capitolo	Importo
U 209403-0	0
U 448400-0	166.347,45
U 2021102-0	253.132,87

6.1.3 PIANO TRIENNALE DELLE OPERE PUBBLICHE.

Il piano triennale delle opere pubbliche è disponibile al link:

<https://www.comune.lampedusaelinosa.ag.it/zf/index.php/trasparenza/index/index/categoria/218>

e presenta il seguente quadro di sintesi:

QUADRO DELLE RISORSE NECESSARIE ALLA REALIZZAZIONE DEL PROGRAMMA

TIPOLOGIE RISORSE	Arco temporale di validità del programma			Importo Totale (2)
	Disponibilità finanziaria (1)			
	Primo anno	Secondo anno	Terzo anno	
risorse derivate da entrate aventi destinazione vincolata per legge	17.139.533,01	103.978.902,53	79.431.187,38	200.549.622,92
risorse derivate da entrate acquisite mediante contrazione di mutuo	0,00	0,00	0,00	0,00
risorse acquisite mediante apporti di capitali privati	0,00	0,00	0,00	0,00
stanziamenti di bilancio	0,00	0,00	0,00	0,00
finanziamenti acquisibili ai sensi dell'articolo 3 del decreto-legge 31 ottobre 1990, n. 310, convertito con modificazioni dalla legge 22 dicembre 1990, n. 403	0,00	0,00	0,00	0,00
risorse derivanti da trasferimento di immobili	0,00	0,00	0,00	0,00
altra tipologia	0,00	1.280.000,00	500.000,00	1.780.000,00
totale	17.139.533,01	105.258.902,53	79.931.187,38	202.329.622,92

Il Consiglio Comunale ha provveduto all'approvazione con Deliberazione n. 38 del 28/06/2024 disponibile al link:

https://www.comune.lampedusaelinosa.ag.it/lampedusa/mc/mc_p_dettaglio.php?id Pubbl=6055

Nel bilancio di previsione detti investimenti sono contabilizzati al **capitolo 2027001** U.2.02 prog. 01.11 Altri beni materiali diversi - Piano triennale opere pubbliche E 4027001 finanzia U 2027001 gruppo 21103 di cui avanzo vincolato a.2 euro 7.655.495,57. Ad ogni investimento in base al cup sarà aperto un articolo al momento dell'avvio per seguirne lo sviluppo.

6.2 Elenco opere pubbliche non realizzate.

6.3 Fonti di finanziamento

6.3.1 Quadro riassuntivo di competenza

Tabella 2 Quadro riassuntivo delle fonti di finanziamento

Quadro riassuntivo di competenza

ENTRATE	TREND STORICO			PROGRAMMAZIONE PLURIENNALE			% scostamento della col. 4 rispetto alla col. 3
	2021 (accertamenti)	2022 (accertamenti)	2023 (previsioni)	2024 (previsioni)	2025 (previsioni)	2026 (previsioni)	
	1	2	3	4	5	6	
Tributarie	4.646.775,41	5.882.000,28	6.270.396,96	5.279.182,26	5.430.000,00	5.419.182,26	- 15,807
Contributi e trasferimenti correnti	8.012.207,69	7.744.294,61	8.988.549,99	8.842.819,78	7.283.066,39	6.883.066,39	- 1,621
Extratributarie	1.786.194,88	2.275.076,43	2.063.867,77	1.649.565,00	1.610.865,00	1.610.865,00	- 20,074
TOTALE ENTRATE CORRENTI	14.445.177,98	15.901.371,32	17.322.814,72	15.771.567,04	14.323.931,39	13.913.113,65	- 8,954
Proventi oneri di urbanizzazione destinati a spese correnti	0,00	0,00	0,00	0,00	0,00	0,00	0,000
Avanzo di amministrazione applicato per spese correnti	0,00	0,00	0,00	0,00			
Fondo pluriennale vincolato per spese correnti	14.334,54	13.456,04	19.591,32	33.400,00	0,00	0,00	70,483
TOTALE ENTRATE UTILIZZATE PER SPESE CORRENTI E RIMBORSO PRESTITI (A)	14.459.512,52	15.914.827,36	17.342.406,04	15.804.967,04	14.323.931,39	13.913.113,65	- 8,865
alien. e traf. c/capitale (al netto degli oneri di urbanizzazione per spese correnti)	2.706.269,56	4.595.065,28	42.658.362,99	22.314.604,31	117.003.394,90	90.640.679,75	- 47,689
- di cui proventi oneri di urbanizzazione destinati a investimenti	0,00	0,00	0,00	0,00	0,00	0,00	0,000
Accensione mutui passivi	0,00	0,00	0,00	0,00	0,00	0,00	0,000
Altre accensione di prestiti	0,00	0,00	0,00	0,00	0,00	0,00	0,000
Avanzo di amministrazione applicato per finanziamento di investimenti	0,00	0,00	0,00	0,00			
Fondo pluriennale vincolato per spese conto capitale	729.780,00	621.169,68	553.389,88	169.737,61	0,00	0,00	- 69,327
TOTALE ENTRATE C/CAPITALE DESTINATI A INVESTIMENTI (B)	3.436.049,56	5.216.234,96	43.211.752,87	22.484.341,92	117.003.394,90	90.640.679,75	- 47,967
Riscossione crediti	0,00	0,00	0,00	0,00	0,00	0,00	0,000
Anticipazioni di cassa	0,00	0,00	3.000.000,00	3.000.000,00	3.000.000,00	3.000.000,00	0,000
TOTALE MOVIMENTO FONDI (C)	0,00	0,00	3.000.000,00	3.000.000,00	3.000.000,00	3.000.000,00	0,000
TOTALE GENERALE (A+B+C)	17.895.562,08	21.131.062,32	63.554.158,91	41.289.308,96	134.327.326,29	107.553.793,40	- 35,032

6.3.2 Quadro riassuntivo di cassa

Quadro riassuntivo di cassa

ENTRATE					% scostamento della col. 4 rispetto alla col. 3
	2021 (riscossioni)	2022 (riscossioni)	2023 (previsioni cassa)	2024 (previsioni cassa)	
	1	2	3	4	
Tributarie	3.676.956,74	4.052.637,05	19.015.683,47	16.084.869,87	- 15,412
Contributi e trasferimenti correnti	8.107.733,07	5.468.078,77	11.752.264,23	11.776.913,79	0,209
Extratributarie	1.140.443,87	962.266,47	9.061.966,21	7.862.184,26	- 13,239
TOTALE ENTRATE CORRENTI	12.925.133,68	10.482.982,29	39.829.913,91	35.723.967,92	- 10,308
Proventi oneri di urbanizzazione destinati a spese correnti	0,00	0,00	0,00	0,00	0,000
Fondo di cassa utilizzato per spese correnti	0,00	0,00	0,00	0,00	0,000
TOTALE ENTRATE UTILIZZATE PER SPESE CORRENTI E RIMBORSO PRESTITI (A)	12.925.133,68	10.482.982,29	39.829.913,91	35.723.967,92	- 10,308
alien. e traf. c/capitale (al netto degli oneri di urbanizzazione per spese correnti)	1.758.709,23	2.015.508,27	46.558.753,31	32.969.203,70	- 29,187
<i>- di cui proventi oneri di urbanizzazione destinati a investimenti</i>	<i>0,00</i>	<i>0,00</i>	<i>0,00</i>	<i>0,00</i>	<i>0,000</i>
Accensione mutui passivi	1.554.029,64	194.822,82	1.678.400,13	1.218.405,81	- 27,406
Altre accensione di prestiti	0,00	0,00	1.373.652,15	0,00	-100,000
Fondo di cassa utilizzato per spese conto capitale	0,00	0,00	0,00	0,00	0,000
TOTALE ENTRATE C/CAPITALE DESTINATI A INVESTIMENTI (B)	3.312.738,87	2.210.331,09	49.610.805,59	34.187.609,51	- 31,088
Riscossione crediti	0,00	0,00	0,00	0,00	0,000
Anticipazioni di cassa	0,00	0,00	3.000.000,00	3.000.000,00	0,000
TOTALE MOVIMENTO FONDI (C)	0,00	0,00	3.000.000,00	3.000.000,00	0,000
TOTALE GENERALE (A+B+C)	16.237.872,55	12.693.313,38	92.440.719,50	72.911.577,43	- 21,126

6.4 Analisi delle risorse

6.4.1 Entrate tributarie

ENTRATE COMPETENZA	TREND STORICO			PROGRAMMAZIONE PLURIENNALE			% scostamento della col. 4 rispetto alla col. 3
	2021 (accertamenti)	2022 (accertamenti)	2023 (previsioni)	2024 (previsioni)	2025 (previsioni)	2026 (previsioni)	
	1	2	3	4	5	6	
TOTALE ENTRATE TRIBUTARIE	4.646.775,41	5.882.000,28	6.270.396,96	5.279.182,26	5.220.000,00	5.279.182,26	- 15,807

ENTRATE CASSA	TREND STORICO			2024 (previsioni cassa)	% scostamento della col. 4 rispetto alla col. 3
	2021 (riscossioni)	2022 (riscossioni)	2023 (previsioni cassa)		
	1	2	3		
TOTALE ENTRATE TRIBUTARIE	3.676.956,74	4.052.637,05	19.015.683,47	16.084.869,87	- 15,412

6.4.2 Entrate da contributi e trasferimenti correnti.

ENTRATE COMPETENZA	TREND STORICO			PROGRAMMAZIONE PLURIENNALE			% scostamento della col. 4 rispetto alla col. 3
	2021 (accertamenti)	2022 (accertamenti)	2023 (previsioni)	2024 (previsioni)	2025 (previsioni)	2026 (previsioni)	
	1	2	3	4	5	6	
TOTALE CONTRIBUTI E TRASFERIMENTI CORRENTI	8.012.207,69	7.744.294,61	8.988.549,99	8.842.819,78	6.883.066,39	6.883.066,39	- 1,621

ENTRATE CASSA	TREND STORICO			2024 (previsioni cassa)	% scostamento della col. 4 rispetto alla col. 3
	2021 (riscossioni)	2022 (riscossioni)	2023 (previsioni cassa)		
	1	2	3		
TOTALE CONTRIBUTI E TRASFERIMENTI CORRENTI	8.107.733,07	5.468.078,77	11.752.264,23	11.776.913,79	0,209

6.4.3 Entrate da proventi extratributari

ENTRATE COMPETENZA	TREND STORICO			PROGRAMMAZIONE PLURIENNALE			% scostamento della col. 4 rispetto alla col. 3
	2021 (accertamenti)	2022 (accertamenti)	2023 (previsioni)	2024 (previsioni)	2025 (previsioni)	2026 (previsioni)	
	1	2	3	4	5	6	
TOTALE PROVENTI EXTRATRIBUTARI	1.786.194,88	2.275.076,43	2.063.867,77	1.649.565,00	1.610.865,00	1.610.865,00	- 20,074

ENTRATE CASSA	TREND STORICO			2024 (previsioni cassa)	% scostamento della col. 4 rispetto alla col. 3
	2021 (riscossioni)	2022 (riscossioni)	2023 (previsioni cassa)		
	1	2	3		
				4	5

TOTALE PROVENTI EXTRATRIBUTARI	1.140.443,87	962.266,47	9.061.966,21	7.862.184,26	- 13,239
--------------------------------	--------------	------------	--------------	--------------	----------

6.4.4 Entrate finanziate in conto capitale

ENTRATE COMPETENZA	TREND STORICO			PROGRAMMAZIONE PLURIENNALE			% scostamento della col. 4 rispetto alla col. 3
	2021 (accertamenti)	2022 (accertamenti)	2023 (previsioni)	2024 (previsioni)	2025 (previsioni)	2026 (previsioni)	
	1	2	3	4	5	6	
Alienazione beni e trasferimenti capitale	2.706.269,56	4.595.065,28	42.658.362,99	22.314.604,31	117.003.394,90	90.640.679,75	- 47,689
di cui oneri di urbanizzazione per spese correnti	0,00	0,00	0,00	0,00	0,00	0,00	0,000
di cui oneri di urbanizzazione per spese capitale	0,00	0,00	0,00	0,00	0,00	0,00	0,000
Accensione di mutui passivi	0,00	0,00	0,00	0,00	0,00	0,00	0,000
Accensione di prestiti	0,00	0,00	0,00	0,00	0,00	0,00	0,000
TOTALE	2.706.269,56	4.595.065,28	42.658.362,99	22.314.604,31	117.003.394,90	90.640.679,75	- 47,689

6.4.5 Futuri mutui

Nella programmazione non è previsto il ricorso a futuri mutui.

6.4.6 Verifica limiti di indebitamento

L'articolo 119 della Costituzione ha elevato a livello costituzionale il principio della c.d. golden rule, secondo la quale gli enti locali possono indebitarsi esclusivamente per finanziare spese di investimento. La regola, già esistente nell'ordinamento degli enti locali, stabilisce un vincolo di destinazione alla contrazione dei debiti, che non possono finanziare spesa corrente.

La riforma costituzionale, operata dalla legge n. 1 del 2012, che ha introdotto il principio del pareggio di bilancio per il complesso delle pubbliche amministrazioni, ha imposto ulteriori vincoli agli enti territoriali in tema di indebitamento che si sovrappongono a quelli fissati dall'articolo 119 della Costituzione.

6.4.6.1 Limiti alla facoltà di indebitamento degli enti territoriali

Con riferimento agli enti locali, il limite massimo di indebitamento è rappresentato dall'incidenza del costo degli interessi sulle entrate correnti degli enti locali.

In particolare, le norme dell'articolo 204 del D.Lgs. n. 267/2000 (TUEL) prevedono che l'ente locale può assumere nuovi mutui e accedere ad altre forme di finanziamento reperibili sul mercato solo se l'importo annuale dei correlati interessi, sommati agli oneri già in essere (mutui precedentemente contratti, prestiti obbligazionari precedentemente emessi, aperture di credito stipulate e garanzie prestate, al netto dei contributi statali e regionali in conto interessi) non sia superiore ad una determinata percentuale delle entrate correnti (relative ai primi tre titoli delle entrate del rendiconto del penultimo anno

precedente quello in cui viene prevista l'assunzione dei mutui). Come chiarito dalla norma interpretativa contenuta nell'articolo 16, comma 11, del D.L. n. 95/2012, i suddetti limiti devono essere rispettati nell'anno di assunzione del nuovo indebitamento.

Tale percentuale di riferimento è stata gradualmente ridotta nel corso degli anni, fino al limite del 6 per cento a decorrere dal 2014, ai sensi dell'articolo 11-bis, comma 1, del D.L. 28 giugno 2013, n. 76.

Più di recente, al fine di favorire la ripresa degli investimenti degli enti locali, sono state previste disposizioni che hanno, invece, ampliato la capacità di indebitamento degli enti locali, innalzando il valore del rapporto tra l'importo annuale degli interessi e le spese correnti dell'ente dal 6 all'8 per cento nel 2014 (articolo 1, comma 735, legge n. 147/2013) e, da ultimo, dall'8 al 10 per cento dall'anno 2015 (art. 1, comma 539, legge n. 190/2014).

Sono state altresì previste specifiche disposizioni di deroga a tali limiti. In particolare, si fa riferimento all'articolo 5 del D.L. n. 16/2014, con il quale legislatore ha inteso restituire agli enti locali, limitatamente agli anni 2014 e 2015, la possibilità di assumere nuovi mutui e accedere ad altre forme di finanziamento reperibili sul mercato oltre i limiti fissati dall'articolo 204, comma 1, del TUEL, per un importo non superiore alle quote di capitale dei mutui e dei prestiti obbligazionari precedentemente contratti ed emessi rimborsate nell'esercizio precedente. Analogamente, l'articolo 9, comma 2, del D.L. n. 91/2014 considera in deroga ai limiti all'indebitamento previsti dall'art. 204 del TUEL i finanziamenti agevolati concessi agli enti locali per interventi di efficientamento energetico degli edifici scolastici.

6.4.7 Entrate da crediti e anticipazioni di cassa

ENTRATE COMPETENZA	TREND STORICO			PROGRAMMAZIONE PLURIENNALE			% scostamento della col. 4 rispetto alla col. 3
	2021 (accertamenti)	*** (accertamenti)	2023 (previsioni)	2024 (previsioni)	2025 (previsioni)	2026 (previsioni)	
	1	2	3	4	5	6	
Riscossioni di crediti	0,00	0,00	0,00	0,00	0,00	0,00	0,000
Anticipazione di cassa	0,00	0,00	3.000.000,00	3.000.000,00	3.000.000,00	3.000.000,00	0,000
TOTALE	0,00	0,00	3.000.000,00	3.000.000,00	3.000.000,00	3.000.000,00	0,000

6.4.7.1 Dimostrazione del rispetto dei limiti del ricorso alla anticipazione di tesoreria:

Non è previsto il ricorso all'anticipazione di tesoreria in quanto l'Ente presenta sufficiente liquidità.

L'art. 222 del TUEL prevede infatti che i fondi erogati dalla banca o tesoriere all'ente non debbano superare la soglia dei 3/12 delle entrate accertate nel penultimo esercizio precedente, con riferimento ai primi tre titoli delle entrate del bilancio per i comuni, le province, le città metropolitane e le unioni di comuni e ai primi due titoli per le comunità montane. Tuttavia, con la Legge di Bilancio 2023 (Legge n. 197/2022) il limite massimo che il tesoriere può concedere a un ente è stato esteso ai 5/12 delle entrate fino a tutto il 2025.

6.4.7.2 Calcolo dei 5/12 degli accertamenti dell'esercizio 2021.

Descrizione	Imp./Acc. CO 2022
----ENTRATE----	
Titolo 1	5.882.000,28
Titolo 2	7.744.294,61
Titolo 3	2.275.076,43
Totale	15.901.371,32
5/12 = 0,4166 Totale anticipazione ottenibile	6.625.571,38

Altre considerazioni e vincoli: gli stanziamenti indicati nella previsione hanno una mera funzione cautelativa.

6.5 Equilibri di bilancio

BILANCIO DI PREVISIONE EQUILIBRI DI BILANCIO (solo per gli Enti locali) ⁽¹⁾ 2023 - 2024 - 2025

Tabella 3 Tabella degli equilibri di bilancio

EQUILIBRI ECONOMICO-FINANZIARIO			COMPETENZA ANNO 2024	COMPETENZA ANNO 2025	COMPETENZA ANNO 2026
Fondo di cassa all'inizio dell'esercizio		21.613.013,19			
A) Fondo pluriennale vincolato per spese correnti iscritto in entrata	(+)		33.400,00	0,00	0,00
AA) Recupero disavanzo di amministrazione esercizio precedente	(-)		298.842,27	298.842,27	298.842,27
B) Entrate titoli 1.00 - 2.00 - 3.00 <i>di cui per estinzione anticipata di prestiti</i>	(+)		15.771.567,04 0,00	14.323.931,39 0,00	13.913.113,65 0,00
C) Entrate Titolo 4.02.06 - Contributi agli investimenti direttamente destinati al rimborso dei prestiti da amministrazioni pubbliche	(+)		0,00	0,00	0,00
D) Spese Titolo 1.00 - Spese correnti <i>di cui</i> <i>- fondo pluriennale vincolato</i> <i>- fondo crediti di dubbia esigibilità</i>	(-)		15.461.083,58 0,00 1.633.366,00	14.008.052,34 0,00 1.633.366,00	13.597.234,60 0,00 1.633.366,00
E) Spese Titolo 2.04 - Trasferimenti in conto capitale	(-)		0,00	0,00	0,00
F) Spese Titolo 4.00 - Quote di capitale amm.to mutui e prestiti obbligazionari <i>- di cui per estinzione anticipata di prestiti</i> <i>- di cui Fondo anticipazioni di liquidità</i>	(-)		294.888,64 0,00 294.888,64	262.645,04 0,00 262.645,04	271.091,95 0,00 262.645,04
G) Somma finale (G=A-AA+B+C-D-E-F)			-249.847,45	-245.608,26	-254.055,17
ALTRE POSTE DIFFERENZIALI, PER ECCEZIONI PREVISTE DA NORME DI LEGGE, CHE HANNO EFFETTO SULL'EQUILIBRIO EX ARTICOLO 162, COMMA 6, DEL TESTO UNICO DELLE LEGGI SULL'ORDINAMENTO DEGLI ENTI LOCALI					
H) Utilizzo avanzo di amministrazione per spese correnti e per rimborso prestiti (2) <i>di cui per estinzione anticipata di prestiti</i>	(+)		0,00 0,00	0,00	0,00
I) Entrate di parte capitale destinate a spese correnti in base a specifiche disposizioni di legge o dei principi contabili <i>di cui per estinzione anticipata di prestiti</i>	(+)		0,00 0,00	0,00	0,00
L) Entrate di parte corrente destinate a spese di investimento in base a specifiche disposizioni di legge o dei principi contabili	(-)		16.500,00	16.500,00	16.500,00
M) Entrate da accensione di prestiti destinate a estinzione anticipata dei prestiti	(+)		0,00	0,00	0,00
EQUILIBRIO DI PARTE CORRENTE (3)					
O=G+H+I-L+M			-266.347,45	-262.108,26	-270.655,17

EQUILIBRI ECONOMICO-FINANZIARIO			COMPETENZA ANNO 2024	COMPETENZA ANNO 2025	COMPETENZA ANNO 2026
P) Utilizzo avanzo di amministrazione per spese di investimento (2)	(+)		8.264.333,34		
Q) Fondo pluriennale vincolato per spese in conto capitale iscritto in entrata	(+)		169.737,61	0,00	0,00
R) Entrate Titoli 4.00 - 5.00 - 6.00	(+)		22.314.604,31	117.003.394,90	90.640.679,75
C) Entrate Titolo 4.02.06 - Contributi agli investimenti direttamente destinati al rimborso dei prestiti da amministrazioni pubbliche	(-)		0,00	0,00	0,00
I) Entrate di parte capitale destinate a spese correnti in base a specifiche disposizioni di legge o dei principi contabili	(-)		0,00	0,00	0,00
S1) Entrate Titolo 5.02 per Riscossioni crediti di breve termine	(-)		0,00	0,00	0,00
S2) Entrate Titolo 5.03 per Riscossioni crediti di medio-lungo termine	(-)		0,00	0,00	0,00
T) Entrate Titolo 5.04 relative a Altre entrate per riduzioni di attività finanziaria	(-)		0,00	0,00	0,00
L) Entrate di parte corrente destinate a spese di investimento in base a specifiche disposizioni di legge o dei principi contabili	(+)		16.500,00	16.500,00	16.500,00
M) Entrate da accensione di prestiti destinate a estinzione anticipata dei prestiti	(-)		0,00	0,00	0,00
U) Spese Titolo 2.00 - Spese in conto capitale di cui fondo pluriennale vincolato di spesa	(-)		30.498.827,81 0,00	116.757.786,64 0,00	90.386.624,58 0,00
V) Spese Titolo 3.01 per Acquisizioni di attività finanziarie	(-)		0,00	0,00	0,00
E) Spese Titolo 2.04 - Trasferimenti in conto capitale	(+)		0,00	0,00	0,00
EQUILIBRIO DI PARTE CAPITALE					
Z=P+Q+R-C-I-S1-S2-T+L-M-U-V+E			266.347,45	262.108,26	270.555,17

EQUILIBRI ECONOMICO-FINANZIARIO			COMPETENZA ANNO 2024	COMPETENZA ANNO 2025	COMPETENZA ANNO 2026
S1) Entrate Titolo 5.02 per Riscossioni crediti di breve termine	(+)		0,00	0,00	0,00
S2) Entrate Titolo 5.03 per Riscossioni crediti di medio-lungo termine	(+)		0,00	0,00	0,00
T) Entrate Titolo 5.04 relative a Altre entrate per riduzioni di attività finanziaria	(+)		0,00	0,00	0,00
X1) Spese Titolo 3.02 per Concessioni crediti di breve termine	(-)		0,00	0,00	0,00
X2) Spese Titolo 3.03 per Concessioni crediti di medio-lungo termine	(-)		0,00	0,00	0,00
Y) Spese Titolo 3.04 per Altre spese per acquisizioni di attività finanziarie	(-)		0,00	0,00	0,00
EQUILIBRIO FINALE					
W=O+Z+S1+S2+T-X1-X2-Y			0,00	0,00	0,00

6.5.1 SALDO CORRENTE AI FINI DELLA COPERTURA DEGLI INVESTIMENTI PLURIENNALI

SALDO CORRENTE AI FINI DELLA COPERTURA DEGLI INVESTIMENTI PLURIENNALI (4)

Equilibrio di parte corrente (C)			-266.347,45	-262.108,26	-270.555,17
Utilizzo risultato di amministrazione per il finanziamento di spese correnti (H) al netto del fondo anticipazione di liquidità	(-)		0,00		
Equilibrio di parte corrente ai fini della copertura degli investimenti pluriennali			-266.347,45	-262.108,26	-270.555,17

C) Si tratta delle entrate in conto capitale relative ai soli contributi agli investimenti destinati al rimborso prestiti corrispondenti alla voce del piano dei conti finanziario con codifica E 4.02.06.00.000.

E) Si tratta delle spese del titolo 2 per trasferimenti in conto capitale corrispondenti alla voce del piano dei conti finanziario con codifica U 2.04.00.00.000.

S1) Si tratta delle entrate del titolo 5 limitatamente alle riscossione crediti di breve termine corrispondenti alla voce del piano dei conti finanziario con codifica E 5.02.00.00.000.

S2) Si tratta delle entrate del titolo 5 limitatamente alle riscossione crediti di medio-lungo termine corrispondenti alla voce del piano dei conti finanziario con codifica E 5.03.00.00.000.

T) Si tratta delle entrate del titolo 5 limitatamente alle altre entrate per riduzione di attività finanziarie corrispondenti alla voce del piano dei conti finanziario con codifica E 5.04.00.00.000.

X1) Si tratta delle spese del titolo 3 limitatamente alle concessione crediti di breve termine corrispondenti alla voce del piano dei conti finanziario con codifica U 3.02.00.00.000.

X2) Si tratta delle spese del titolo 3 limitatamente alle concessione crediti di medio-lungo termine corrispondenti alla voce del piano dei conti finanziario con codifica U 3.03.00.00.000.

Y) Si tratta delle spese del titolo 3 limitatamente alle altre spese per incremento di attività finanziarie corrispondenti alla voce del piano dei conti finanziario con codifica U 3.04.00.00.000.

(1) Indicare gli anni di riferimento.

(2) In sede di approvazione del bilancio di previsione è consentito l'utilizzo della sola quota vincolata del risultato di amministrazione presunto. Nel corso dell'esercizio è consentito l'utilizzo anche della quota accantonata se il bilancio è deliberato a seguito dell'approvazione del prospetto concernente il risultato di amministrazione presunto dell'anno precedente aggiornato sulla base di un pre-consuntivo dell'esercizio precedente. È consentito l'utilizzo anche della quota destinata agli investimenti e della quota libera del risultato di amministrazione dell'anno precedente se il bilancio (o la variazione di bilancio) è deliberato a seguito dell'approvazione del rendiconto dell'anno precedente.

(3) La somma algebrica finale non può essere inferiore a zero per il rispetto della disposizione di cui all'articolo 162 del testo unico delle leggi sull'ordinamento degli enti locali.

(4) Con riferimento a ciascun esercizio, il saldo positivo dell'equilibrio di parte corrente in termini di competenza finanziaria può costituire copertura agli investimenti imputati agli esercizi successivi per un importo non superiore al minore valore tra la media dei saldi di parte corrente in termini di competenza e la media dei saldi di parte corrente in termini di cassa registrati negli ultimi tre esercizi rendicontati, se sempre positivi, determinati al netto dell'utilizzo dell'avanzo di amministrazione, del fondo di cassa, e delle entrate non ricorrenti che non hanno dato copertura a impegni, o pagamenti.

6.6 6.6 – Quadro generale riassuntivo

Tabella 4 Quadro generale riassuntivo della programmazione

ENTRATE	CASSA ANNO 2024	COMPETENZA ANNO 2024	COMPETENZA ANNO 2025	COMPETENZA ANNO 2026	SPESE	CASSA ANNO 2024	COMPETENZA ANNO 2024	COMPETENZA ANNO 2025	COMPETENZA ANNO 2026
Fondo di cassa all'inizio dell'esercizio	21.813.013,19								
Utilizzo avanzo di amministrazione		8.264.333,34	0,00	0,00	Disavanzo di amministrazione ⁰¹		298.842,27	298.842,27	298.842,27
di cui Utilizzo Fondo anticipazioni di liquidità		0,00	0,00	0,00	Disavanzo derivante da debito autorizzato e non contratto ⁰²		0,00	0,00	0,00
Fondo pluriennale vincolato		203.137,61	0,00	0,00					
Titolo 1 - Entrate correnti di natura tributaria, contributiva e perequativa	16.064.869,87	9.279.182,26	5.430.000,00	5.419.182,26	Titolo 1 - Spese correnti	21.190.615,94	15.461.063,96	14.008.052,34	13.597.234,60
					- di cui fondo pluriennale vincolato		0,00	0,00	0,00
Titolo 2 - Trasferimenti correnti	11.776.913,79	8.842.819,78	7.263.066,39	8.863.066,39					
Titolo 3 - Entrate extratributarie	7.862.184,26	1.648.565,00	1.610.865,00	1.610.865,00	Titolo 2 - Spese in conto capitale	42.104.002,90	30.498.827,81	116.757.768,64	90.386.024,58
Titolo 4 - Entrate in conto capitale	32.969.203,70	22.314.804,31	117.063.364,90	90.640.679,75	- di cui fondo pluriennale vincolato		0,00	0,00	0,00
Titolo 5 - Entrate da riduzione di attività finanziarie	0,00	0,00	0,00	0,00	Titolo 3 - Spese per incremento di attività finanziarie	4.019,58	0,00	0,00	0,00
					- di cui fondo pluriennale vincolato		0,00	0,00	0,00
Totale entrate finali	66.860.171,62	38.066.171,35	131.327.326,29	104.553.793,40	Totale spese finali	63.286.636,42	45.959.911,30	130.765.836,66	103.963.859,18
Titolo 6 - Accensione di prestiti	1.216.405,61	0,00	0,00	0,00	Titolo 4 - Rimborso di prestiti	1.124.564,94	294.886,64	262.645,04	271.001,95
					- di cui Fondo anticipazioni di liquidità		294.886,64	262.645,04	262.645,04
Titolo 7 - Anticipazioni da Istituto tesoriere/cassiere	3.000.000,00	3.000.000,00	3.000.000,00	3.000.000,00	Titolo 5 - Chiusura Anticipazioni da Istituto tesoriere/cassiere	3.000.000,00	3.000.000,00	3.000.000,00	3.000.000,00
Titolo 8 - Entrate per conto di terzi e partite di giro	22.707.144,86	22.360.000,00	22.360.000,00	22.360.000,00	Titolo 7 - Spese per conto terzi e partite di giro	24.030.592,19	22.360.000,00	22.360.000,00	22.360.000,00
Totale titoli	95.818.722,29	63.446.171,35	166.687.326,29	129.913.793,40	Totale titoli	91.453.795,56	71.614.800,03	156.368.464,02	129.614.951,13
TOTALE COMPLESSIVO ENTRATE	117.231.735,49	71.913.642,30	166.687.326,29	129.913.793,40	TOTALE COMPLESSIVO SPESE	91.453.795,56	71.613.642,30	156.667.326,29	129.913.793,40
Fondo di cassa finale presunto	25.777.939,93								

(1) Corrisponde alla prima voce del conto del bilancio spese.

(2) Solo per le regioni e le province autonome di Trento e di Bolzano. Corrisponde alla seconda voce del conto del bilancio spese.

* Indicare gli anni di riferimento.

7 Linee programmatiche di mandato

Come già evidenziato, la Sezione strategica sviluppa e concretizza le linee programmatiche di mandato disciplinate dall'art. 46 comma 3 del Tuel.

La tabella che segue riepiloga le spese previste nel triennio per Missione.

Tabella 5 Riepilogo delle spese per Missione e programmi

Descrizione programma	SommaDicompetenza 2024	SommaDicompetenza 2025	SommaDicompetenza 2026	Totale
01.01 n. 01 Organi istituzionali	402.720,15	390.946,28	390.946,28	1.184.612,71
01.02 n. 02 Segreteria generale	482.015,90	442.615,90	442.615,90	1.367.247,70
01.03 n. 03 Gestione economica, finanziaria, programmazione, provveditorato	705.083,61	655.083,61	655.083,61	2.015.250,83
01.11 n. 11 Altri servizi generali	450.000,00	450.000,00	450.000,00	1.350.000,00
01.04 n. 04 Gestione delle entrate tributarie e servizi fiscali	134.982,55	115.982,55	115.982,55	366.947,65
01.06 n. 06 Ufficio tecnico	752.810,83	612.710,40	612.710,40	1.978.231,63
01.07 n. 07 Elezioni e consultazioni popolari - Anagrafe e stato civile	215.687,74	183.987,74	183.987,74	583.663,22
01.08 n. 08 Statistica e sistemi informativi	108.504,78	108.504,78	108.504,78	325.514,34
01.11 n. 11 Altri servizi generali	23.242.700,26	111.051.451,22	85.565.289,16	219.859.440,64
03.01 n. 14 Polizia locale e amministrativa	296.050,64	296.050,64	296.050,64	888.151,92
04.01 n. 18 Istruzione prescolastica	1.300,00	1.300,00	1.300,00	3.900,00
04.02 n. 19 Altri ordini di istruzione non universitaria	100.800,00	100.800,00	100.800,00	302.400,00
04.07 n. 24 Diritto allo studio	55.000,00	49.000,00	49.000,00	153.000,00
05.02 n. 28 Attività culturali e interventi diversi nel settore culturale	10.000,00	10.000,00	10.000,00	30.000,00
06.01 n. 29 Sport e tempo libero	29.000,00	0,00	0,00	29.000,00
07.01 n. 32 Sviluppo e la valorizzazione del turismo	175.000,00	175.000,00	175.000,00	525.000,00
08.01 n. 33 Urbanistica e assetto del territorio	2.919.496,01	1.918.161,33	1.918.161,33	6.755.818,67
09.01 n. 36 Difesa del suolo	400.000,00	400.000,00	400.000,00	1.200.000,00
09.02 n. 37 Tutela, valorizzazione e recupero ambientale	100.500,00	100.500,00	100.500,00	301.500,00
09.03 n. 38 Rifiuti	4.505.966,37	4.905.966,37	4.505.966,37	13.917.899,11
09.05 n. 40 Aree protette, parchi naturali, protezione naturalistica e forestazione	682.663,00	682.663,00	682.663,00	2.047.989,00
10.02 n. 44 Trasporto pubblico locale	10.000,00	10.000,00	10.000,00	30.000,00
10.05 n. 46 Viabilità e infrastrutture stradali	4.042.493,45	3.491.500,00	2.606.500,00	10.140.493,45
11.01 n. 47 Sistema di protezione civile	330.000,00	330.000,00	330.000,00	990.000,00
12.01 n. 49 Interventi per l'infanzia e i minori e per asili nido	452.327,05	452.327,05	452.327,05	1.356.981,15

Descrizione programma	SommaDicompetenza 2024	SommaDicompetenza 2025	SommaDicompetenza 2026	Totale
12.02 n. 50 Interventi per la disabilità	278.283,63	254.641,15	254.641,15	787.565,93
12.04 n. 52 Interventi per i soggetti a rischio di esclusione sociale	1.292.604,70	1.256.604,70	1.256.604,70	3.805.814,10
12.05 n. 53 Interventi per le famiglie	393.000,00	381.000,00	381.000,00	1.155.000,00
12.07 n. 55 Programmazione e governo della rete dei servizi socio-sanitari e sociali	100.000,00	100.000,00	100.000,00	300.000,00
12.09 n. 57 Servizio necroscopico e cimiteriale	50.700,00	50.700,00	50.700,00	152.100,00
14.02 n. 61 Commercio - reti distributive - tutela dei consumatori	84.761,64	84.761,64	84.761,64	254.284,92
14.04 n. 63 Reti e altri servizi di pubblica utilità	30.500,00	30.500,00	30.500,00	91.500,00
20.01 n. 76 Fondo di riserva	50.929,10	50.929,10	50.929,10	152.787,30
20.02 n. 77 Fondo crediti di dubbia esigibilità	1.633.366,00	1.633.366,00	1.633.366,00	4.900.098,00
20.03 n. 78 Altri fondi	1.497.797,82	82.367,82	79.996,99	1.660.162,63
50.01 n. 79 Quota interessi ammortamento mutui e prestiti obbligazionari	239.708,43	203.259,97	194.813,06	637.781,46
50.02 n. 80 Quota capitale ammortamento mutui e prestiti obbligazionari	294.888,64	262.645,04	271.091,95	828.625,63
60.01 n. 81 Restituzioni anticipazioni di tesoreria	3.002.000,00	3.002.000,00	3.002.000,00	9.006.000,00
99.01 n. 99 Servizi per conto terzi - Partite di giro	22.360.000,00	22.360.000,00	22.360.000,00	67.080.000,00
Totale	71.913.642,30	156.687.326,29	129.913.793,40	358.514.761,99

8 Ripartizione delle linee programmatiche di mandato declinate in missioni, programmi e titoli.

In questa sezione viene riportato il dettaglio, in termini quantitativi, dei programmi di spesa previsti nel triennio, ulteriormente distinti in titoli, di modo da rappresentare le unità di voto del bilancio di competenza del Consiglio.

Tabella 6 Riepilogo delle spese per unità di voto

Descrizione	SommaDicompetenz a2024	SommaDicompetenz a2025	SommaDicompetenz a2026	Totale
01.01 n. 01 Organi istituzionali U.1 Spese correnti	402.720,15	390.946,28	390.946,28	1.184.612,71
01.02 n. 02 Segreteria generale U.1 Spese correnti	467.015,90	427.615,90	427.615,90	1.322.247,70
01.02 n. 02 Segreteria generale U.2 Spese in conto capitale	15.000,00	15.000,00	15.000,00	45.000,00
01.03 n. 03 Gestione economica, finanziaria, programmazione, provveditorato U.0 Disavanzo di amministrazione applicato	298.842,27	298.842,27	298.842,27	896.526,81
01.03 n. 03 Gestione economica, finanziaria, programmazione, provveditorato U.1 Spese correnti	406.241,34	356.241,34	356.241,34	1.118.724,02
01.11 n. 11 Altri servizi generali U.1 Spese correnti	450.000,00	450.000,00	450.000,00	1.350.000,00
01.04 n. 04 Gestione delle entrate tributarie e servizi fiscali U.1 Spese correnti	134.982,55	115.982,55	115.982,55	366.947,65
01.06 n. 06 Ufficio tecnico U.1 Spese correnti	467.576,83	452.710,40	452.710,40	1.372.997,63
01.06 n. 06 Ufficio tecnico U.2 Spese in conto capitale	285.234,00	160.000,00	160.000,00	605.234,00
01.07 n. 07 Elezioni e consultazioni popolari - Anagrafe e stato civile U.1 Spese correnti	200.687,74	168.987,74	168.987,74	538.663,22
01.07 n. 07 Elezioni e consultazioni popolari - Anagrafe e stato civile U.2 Spese in conto capitale	15.000,00	15.000,00	15.000,00	45.000,00
01.08 n. 08 Statistica e sistemi informativi U.1 Spese correnti	108.504,78	108.504,78	108.504,78	325.514,34
01.11 n. 11 Altri servizi generali U.1 Spese correnti	523.150,08	414.380,08	414.380,08	1.351.910,24
01.11 n. 11 Altri servizi generali U.2 Spese in conto capitale	22.719.550,18	110.637.071,14	85.150.909,08	218.507.530,40
03.01 n. 14 Polizia locale e amministrativa U.1 Spese correnti	279.550,64	279.550,64	279.550,64	838.651,92
03.01 n. 14 Polizia locale e amministrativa U.2 Spese in conto capitale	16.500,00	16.500,00	16.500,00	49.500,00
04.01 n. 18 Istruzione prescolastica U.1 Spese correnti	1.300,00	1.300,00	1.300,00	3.900,00
04.02 n. 19 Altri ordini di istruzione non universitaria U.1 Spese correnti	800,00	800,00	800,00	2.400,00
04.02 n. 19 Altri ordini di istruzione non universitaria U.2 Spese in conto capitale	100.000,00	100.000,00	100.000,00	300.000,00
04.07 n. 24 Diritto allo studio U.1 Spese correnti	55.000,00	49.000,00	49.000,00	153.000,00

Descrizione	SommaDicompetenz a2024	SommaDicompetenz a2025	SommaDicompetenz a2026	Totale
05.02 n. 28 Attività culturali e interventi diversi nel settore culturale U.2 Spese in conto capitale	10.000,00	10.000,00	10.000,00	30.000,00
06.01 n. 29 Sport e tempo libero U.1 Spese correnti	29.000,00	0,00	0,00	29.000,00
07.01 n. 32 Sviluppo e la valorizzazione del turismo U.1 Spese correnti	175.000,00	175.000,00	175.000,00	525.000,00
08.01 n. 33 Urbanistica e assetto del territorio U.1 Spese correnti	207.945,83	188.945,83	188.945,83	585.837,49
08.01 n. 33 Urbanistica e assetto del territorio U.2 Spese in conto capitale	2.711.550,18	1.729.215,50	1.729.215,50	6.169.981,18
09.01 n. 36 Difesa del suolo U.2 Spese in conto capitale	400.000,00	400.000,00	400.000,00	1.200.000,00
09.02 n. 37 Tutela, valorizzazione e recupero ambientale U.1 Spese correnti	100.500,00	100.500,00	100.500,00	301.500,00
09.03 n. 38 Rifiuti U.1 Spese correnti	4.005.966,37	4.405.966,37	4.005.966,37	12.417.899,11
09.03 n. 38 Rifiuti U.2 Spese in conto capitale	500.000,00	500.000,00	500.000,00	1.500.000,00
09.05 n. 40 Aree protette, parchi naturali, protezione naturalistica e forestazione U.1 Spese correnti	682.663,00	682.663,00	682.663,00	2.047.989,00
10.02 n. 44 Trasporto pubblico locale U.2 Spese in conto capitale	10.000,00	10.000,00	10.000,00	30.000,00
10.05 n. 46 Viabilità e infrastrutture stradali U.1 Spese correnti	706.500,00	706.500,00	706.500,00	2.119.500,00
10.05 n. 46 Viabilità e infrastrutture stradali U.2 Spese in conto capitale	3.335.993,45	2.785.000,00	1.900.000,00	8.020.993,45
11.01 n. 47 Sistema di protezione civile U.2 Spese in conto capitale	330.000,00	330.000,00	330.000,00	990.000,00
12.01 n. 49 Interventi per l'infanzia e i minori e per asili nido U.1 Spese correnti	452.327,05	452.327,05	452.327,05	1.356.981,15
12.02 n. 50 Interventi per la disabilità U.1 Spese correnti	278.283,63	254.641,15	254.641,15	787.565,93
12.04 n. 52 Interventi per i soggetti a rischio di esclusione sociale U.1 Spese correnti	1.292.604,70	1.256.604,70	1.256.604,70	3.805.814,10
12.05 n. 53 Interventi per le famiglie U.1 Spese correnti	393.000,00	381.000,00	381.000,00	1.155.000,00
12.07 n. 55 Programmazione e governo della rete dei servizi sociosanitari e sociali U.1 Spese correnti	100.000,00	100.000,00	100.000,00	300.000,00
12.09 n. 57 Servizio necroscopico e cimiteriale U.1 Spese correnti	700,00	700,00	700,00	2.100,00
12.09 n. 57 Servizio necroscopico e cimiteriale U.2 Spese in conto capitale	50.000,00	50.000,00	50.000,00	150.000,00
14.02 n. 61 Commercio - reti distributive - tutela dei consumatori U.1 Spese correnti	84.761,64	84.761,64	84.761,64	254.284,92
14.04 n. 63 Reti e altri servizi di pubblica utilità U.1 Spese correnti	30.500,00	30.500,00	30.500,00	91.500,00
20.01 n. 76 Fondo di riserva U.1 Spese correnti	50.929,10	50.929,10	50.929,10	152.787,30
20.02 n. 77 Fondo crediti di dubbia esigibilità U.1 Spese correnti	1.633.366,00	1.633.366,00	1.633.366,00	4.900.098,00
20.03 n. 78 Altri fondi U.1 Spese correnti	1.497.797,82	82.367,82	79.996,99	1.660.162,63
50.01 n. 79 Quota interessi ammortamento mutui e prestiti	239.708,43	203.259,97	194.813,06	637.781,46

Descrizione	SommaDicompetenz a2024	SommaDicompetenz a2025	SommaDicompetenz a2026	Totale
obbligazionari U.1 Spese correnti				
50.02 n. 80 Quota capitale ammortamento mutui e prestiti obbligazionari U.4 Rimborso Prestiti	294.888,64	262.645,04	271.091,95	828.625,63
60.01 n. 81 Restituzioni anticipazioni di tesoreria U.1 Spese correnti	2.000,00	2.000,00	2.000,00	6.000,00
60.01 n. 81 Restituzioni anticipazioni di tesoreria U.5 Chiusura Anticipazioni ricevute da istituto tesoriere/cassiere	3.000.000,00	3.000.000,00	3.000.000,00	9.000.000,00
99.01 n. 99 Servizi per conto terzi - Partite di giro U.7 Uscite per conto terzi e partite di giro	22.360.000,00	22.360.000,00	22.360.000,00	67.080.000,00
Totale	71.913.642,30	156.687.326,29	129.913.793,40	358.514.761,99

SEZIONE OPERATIVA

9 LA SEZIONE OPERATIVA

La Sezione Operativa (SeO) ha carattere generale, contenuto programmatico e costituisce lo strumento a supporto del processo di previsione definito sulla base degli indirizzi generali e degli obiettivi strategici fissati nella Sezione Strategica del DUP. In particolare, la Sezione Operativa contiene la programmazione operativa dell'ente avendo a riferimento un arco temporale sia annuale che pluriennale. Il contenuto della Sezione Operativa, predisposto in base alle previsioni ed agli obiettivi fissati nella Sezione Strategica, costituisce guida e vincolo ai processi di redazione dei documenti contabili di previsione dell'ente.

La Sezione operativa del documento unico di programmazione è composta da una parte descrittiva che individua, per ogni singolo programma della missione, i progetti/interventi che l'ente intende realizzare per conseguire gli obiettivi strategici definiti nella Sezione Strategica; e da una parte contabile nella quale per ogni programma di ciascuna missione sono individuate le risorse finanziarie, sia in termini di competenza che di cassa, della manovra di bilancio.

Gli obiettivi individuati per ogni programma rappresentano la declinazione annuale e pluriennale degli obiettivi strategici, costituiscono indirizzo vincolante per i successivi atti di programmazione, in applicazione del principio della coerenza tra i documenti di programmazione.

Nella costruzione, formulazione e approvazione dei programmi si svolge l'attività di definizione delle scelte "politiche" che è propria del massimo organo elettivo preposto all'indirizzo e al controllo. Si devono esprimere con chiarezza le decisioni politiche che caratterizzano l'ente e l'impatto economico, finanziario e sociale che avranno.

Nelle pagine successive viene riportata la ripartizione dei programmi/progetti e degli interventi suddivisi per missione di Bilancio, in particolare:

- la colonna "AMBITO STRATEGICO" indica il progetto strategico (durata triennale/quinquennale);
- la colonna "AMBITO OPERATIVO" indica l'intervento (azione annuale annuale/triennale).

Per completare il sistema informativo, nella Sezione Operativa si comprende la programmazione in materia di lavori pubblici, personale e patrimonio. La realizzazione dei lavori pubblici degli enti locali deve essere svolta in conformità ad un programma triennale e ai suoi aggiornamenti annuali che sono ricompresi nella Sezione Operativa del DUP. I lavori da realizzare nel primo anno del triennio sono compresi nell'elenco annuale che costituisce il documento di previsione per gli investimenti in lavori pubblici e il loro finanziamento.

SEZIONE OPERATIVA

Prima parte

SEZIONE OPERATIVA

Seconda parte

10 GLI INVESTIMENTI

La tabella che segue riunisce tutti gli investimenti della programmazione triennale distinguendoli in tre gruppi al fine di raccordarli con gli stanziamenti di bilancio:

Codice di raggruppamento	Descrizione
01 Piano Triennale Opere Pubbliche PTOPP	Comprende tutti gli investimenti singolarmente individuati, a mezzo del CUI, nel PTOOPP allegato al DUP.
02 Piano Triennale Opere Pubbliche PTOPP aggregati	Comprende gli investimenti presenti nel PTOOPP in forma aggregata. Trattasi dell'insieme degli investimenti cui ancora non si è aperto un capitolo specifico di spesa.
03 Investimenti non ricompresi nel piano triennale opere pubbliche	Trattasi delle spese del Titolo 2 (U.2) non inseriti nel PTOOPP, sia perché d'importo inferiore al minimo previsto, sia perché non costituiscono opere, sia perché realizzabile sulla base di un autonomo piano finanziario (D.lgs. 36-2023, Allegato I.5, art. 5, c. 11)

Tabella 7 investimenti con capitolo e riferimento al PTOOPP

CodAgregazione	Descrizione	Anno 2024	Anno 2025	Anno 2026	Totale triennio
02 Piano Triennale Opere Pubbliche PTOPP aggregati	U 2027001-0 fonte: E 4027001-0 U.2.02 prog. 01.11 Altri beni materiali diversi - Piano triennale opere pubbliche E 4027001 finanzia U 2027001 gruppo 21103 di cui avanzo vincolato a.2 euro 7.655.495,57	17.139.533,01	105.258.902,53	105.258.902,53	202.329.622,92
03 Investimenti non ricompresi nel piano triennale opere pubbliche	U 193601-0 fonte: E 79050-0 U.2.02 prog. 01.02 Altri beni materiali diversi - AUTOMAZIONE DEI SERVIZI (CAP. E 79050) gruppo 21109	15.000,00	15.000,00	15.000,00	45.000,00
03 Investimenti non ricompresi nel piano triennale opere pubbliche	U 203900-0 fonte: E 75600-0 U.2.02 prog. 01.06 Beni immobili n.a.c. - MANUTENZIONE IMMOBILI COMUNALI E 75600 U 203900 gruppo 20601 piano alienazioni	100.000,00	100.000,00	100.000,00	300.000,00
03 Investimenti non ricompresi nel piano triennale opere pubbliche	U 209401-0 fonte: E 79050-0 U.2.02 prog. 01.06 Macchine per ufficio - LL. PP. /TERR:ACQ. MOBILI/MACCH/ATTREZZATUR (CAP. E 79050) gruppo 21109	30.000,00	30.000,00	30.000,00	90.000,00
03 Investimenti non ricompresi nel piano triennale opere pubbliche	U 209403-0 fonte: E 81800-0 U.2.02 prog. 01.06 Incarichi professionali finanziati dal fondo investimenti SPESE PER INCARICHI PROFESSIONALI CAPITOLO ENTRATA finanziato dal fondo investimenti gruppo 45001	0,00	30.000,00	30.000,00	60.000,00
03 Investimenti non ricompresi nel piano triennale opere pubbliche	U 80100-0 fonte: E 80100-0 U.2.02 prog. 01.06 Sviluppo software e manutenzione evolutiva - UTILIZZO FONDO PNRR - MISSIONE 1 - COMPONENTE 1 - INVESTIMENTO 1.4 SERVIZI E CITTADINANZA DIGITALE - MISURA 1.4.3 - PAGOPA- CUP H51F23000720006 gruppo 21102 PTAF E	155.234,00	0,00	0,00	155.234,00
03 Investimenti non ricompresi nel piano triennale opere pubbliche	U 204000-0 fonte: E 79050-0 U.2.02 prog. 01.07 Server - ACQUISTO MOBILI, MACCHINE E ATTREZZATURE PER UFFICI CAP. E 79050 gruppo 21109	15.000,00	15.000,00	15.000,00	45.000,00

CodAggregazione	Descrizione	Anno 2024	Anno 2025	Anno 2026	Totale triennio
03 Investimenti non ricompresi nel piano triennale opere pubbliche	U 2021101-0 fonte: E 4021101-0 U.2.02 prog. 11 Investimenti in beni materiali diversi finanziati da contributi regionali E 4021101 che finanzia U 2021101 gruppo 21101	2.586.000,00	2.500.000,00	2.500.000,00	7.586.000,00
03 Investimenti non ricompresi nel piano triennale opere pubbliche	U 2021102-0 fonte: E 81800-0 U.2.02 prog. 01.11 Investimenti in beni materiali diversi finanziati dal fondo investimenti regionale U 2021102-0 finanziato da E 81800-0 gruppo 45001	289.217,70	228.168,61	228.168,61	737.108,01
03 Investimenti non ricompresi nel piano triennale opere pubbliche	U 2021109-0 fonte: E 4021109-0 U.2.02 prog. 01.11 Altri beni materiali diversi - altri contributi agli investimenti finanziati da amministrazioni centrali E 4021109 che finanzia U 2021109 gruppo 21101	2.500.000,00	2.500.000,00	2.500.000,00	7.500.000,00
03 Investimenti non ricompresi nel piano triennale opere pubbliche	U 2051102-0 fonte: E 4021102-0 U.2.05 prog.11 Altre spese in conto capitale - PNRR M2C1 LAMPEDUSA EROGATORI DI ACQUA POTABILE E BORRACCE RIUTILIZZABILI CUP H51D21000220006 euro 362.221,32 E 4021102 finanzia U 2051102 gruppo 21102	72.444,26	150.000,00	150.000,00	222.444,26
03 Investimenti non ricompresi nel piano triennale opere pubbliche	U 2051103-0 fonte: E 4021103-0 U.2.05 prog.11 Altre spese in conto capitale - PNRR M2C1 LINOSA EROGATORI DI ACQUA POTABILE E BORRACCE RIUTILIZZABILI CUP H51D21000220006 E 4021103 finanzia U 2051103 gruppo 21102 di cui avanzo vincolato a.2 euro 26.471,04	132.355,21	0,00	0,00	132.355,21
03 Investimenti non ricompresi nel piano triennale opere pubbliche	U 2021401-0 fonte: E 2011401-0 U.2.02 prog. 02.02 Altri beni materiali diversi - Investimenti finanziati da progetti Polizia Municipale E 2011401 gruppo 11402	16.500,00	16.500,00	16.500,00	49.500,00
03 Investimenti non ricompresi nel piano triennale opere pubbliche	U 261201-0 fonte: E 79050-0 U.2.02 prog. 04.02 Fabbricati ad uso scolastico - MANUT. EDIFICI SCOLASTICI LINOSA/LAMPEDUSA (CAPITOLO E 79050) gruppo 21109	100.000,00	100.000,00	100.000,00	300.000,00
03 Investimenti non ricompresi nel piano triennale opere pubbliche	U 277400-0 fonte: E 82001-0 U.2.05 prog. 05.02 Altre spese in conto capitale - SPESE PER COSTITUZIONE BIBLIOTECA COMUNALE E 82001 U 277400 gruppo 22801	10.000,00	10.000,00	10.000,00	30.000,00
03 Investimenti non ricompresi nel piano triennale opere pubbliche	U 20232-0 fonte: E 20232-0 U.2.05 prog. 08.01 Altre spese in conto capitale n.a.c. PROGETTAZIONE DI CUI DPCM 17.12.2021 RIQUALIFICAZIONE URBANA VIA VITT EMANUELE E TRAVERSE A PETTINE E 20232 che finanzia U 20232 gruppo 23302	47.652,78	0,00	0,00	47.652,78
03 Investimenti non ricompresi nel piano triennale opere pubbliche	U 203910-0 fonte: E 20220-0 U.2.05 prog. 08.01 Altre spese in conto capitale n.a.c. - COTRIB. MINISTERIALE RIQUALIFICAZIONE PAESISTICA ED AMBIENTALE DELLE CONTRADE GUITGIA E CALA CROCE IN LAMPEDUSA E 20220 che finanzia U 203910 gruppo 23302	200.000,00	229.215,50	229.215,50	658.431,00
03 Investimenti non ricompresi nel piano triennale opere pubbliche	U 203913-0 fonte: E 20223-0 U.2.05 prog. 08.01 Altre spese in conto capitale n.a.c. - DELIMITAZIONE E RIQUALIFICAZIONE AREA COMUNALE SITA IN C.DA CALA PISANA - LAMPEDUSA E 20223 U 203913 gruppo 21109	163.897,40	0,00	0,00	163.897,40
03 Investimenti non ricompresi nel piano triennale opere	U 203914-0 fonte: E 20224-0 U.2.05 prog. 08.01 Altre spese in conto capitale n.a.c. - RIQUALIFICAZIONE PAESAGGISTICA AREA	1.500.000,00	1.500.000,00	1.500.000,00	4.500.000,00

CodAggregazione	Descrizione	Anno 2024	Anno 2025	Anno 2026	Totale triennio
pubbliche	CAVALLO BIANCO - LAMPEDUSA euro 3.450.000,00 E 20224 U 203914 gruppo 21109				
03 Investimenti non ricompresi nel piano triennale opere pubbliche	U 203918-0 fonte: E 20227-0 U.2.05 prog. 08.01 RIQUALIFICAZIONE E RISANAMENTO AREA ESTERNA DEL SANTUARIO DI PORTO SALVO - LAMPEDUSA E 20227 U 203918 gruppo 21109	800.000,00	0,00	0,00	800.000,00
03 Investimenti non ricompresi nel piano triennale opere pubbliche	U 203950-0 fonte: E 4013301-0 U.2.02 prog. 09.01 DEMOLIZIONE E RIMESSIONE INPRISTINO DELLE OPERE ABUSIVE E ALL ACQUISIZIONE E ATTREZZATURE DI AREE DESTINATE A VERDE PUBBLICO EX ART.31 COMMA 4 BIS - CAP. E. 87850-87851- E 4013301 gruppo 23301	400.000,00	400.000,00	400.000,00	1.200.000,00
03 Investimenti non ricompresi nel piano triennale opere pubbliche	U 349203-0 fonte: E 79050-0 U.2.02 prog. 09.03 Beni immobili n.a.c. IMPIANTO AREA STOCCAGGIO CAPITOLE ENTRATA 79050 gruppo 21109	500.000,00	500.000,00	500.000,00	1.500.000,00
03 Investimenti non ricompresi nel piano triennale opere pubbliche	U 321001-0 fonte: E 79050-0 U.2.02 prog. 10.02 Mezzi di trasporto stradale - AUTOMEZZI CAP E.79050 gruppo 21109	10.000,00	10.000,00	10.000,00	30.000,00
03 Investimenti non ricompresi nel piano triennale opere pubbliche	U 2024601-0 fonte: E 4024601-0 U.2.02 prog.10.05 Mezzi di trasporto ad uso civile - PNRR M2C1 LAMPEDUSA ACQUISTO BUS E VEICOLI ELETTRICI E RELATIVI INCENTIVI CUP H50I21000000006 finanzia E 4024601 U 2024601 gruppo 21102 di cui avanzo vincolato a.2 euro 32	320.999,18	615.000,00	615.000,00	935.999,18
03 Investimenti non ricompresi nel piano triennale opere pubbliche	U 2024602-0 fonte: E 4024602-0 U.2.02 prog.10.05 Mezzi di trasporto ad uso civile - PNRR M2C1 LINOSA ACQUISTO BUS E VEICOLI ELETTRICI E RELATIVI INCENTIVI CUP CUP H50I21000010006 finanzia E 4024602 U 2024602 gruppo 21102 di cui avanzo vincolato a.2 euro 7	72.960,87	270.000,00	270.000,00	342.960,87
03 Investimenti non ricompresi nel piano triennale opere pubbliche	U 2024603-0 fonte: E 4024603-0 U.2.02 prog.10.05 Mezzi di trasporto ad uso civile - PNRR M2C1 LAMPEDUSA MOBILITA CONDIVISA E INCENTIVI PER LACQUISTO DI SCCOTER ELETTRICI, BICICLETTE A PEDALATA ASSISTITA E MONOPATTINI CUP H59I21000050006 finanzia E 4024603	785.033,40	0,00	0,00	785.033,40
03 Investimenti non ricompresi nel piano triennale opere pubbliche	U 2024604-0 fonte: E 4024604-0 U.2.02 prog.10.05 Mezzi di trasporto ad uso civile - PNRR M2C1 LINOSA MOBILITA CONDIVISA E INCENTIVI PER LACQUISTO DI SCCOTER ELETTRICI, BICICLETTE A PEDALATA ASSISTITA E MONOPATTINI CUP H59I21000060006 finanzia E 4024604 U	157.000,00	0,00	0,00	157.000,00
03 Investimenti non ricompresi nel piano triennale opere pubbliche	U 203940-0 fonte: E 203940-0 U.2.05 prog. 10.05 Altre spese in conto capitale n.a.c. FINANZ REGION. LAVORI DI MANUTENZIONE STRADE EXTRA URBANE ISOLA DI LAMPEDUSA ENTR. 81820 203940 gruppo 24601	2.000.000,00	1.900.000,00	1.900.000,00	5.800.000,00
03 Investimenti non ricompresi nel piano triennale opere pubbliche	U 334311-0 fonte: E 79050-0 U.2.02 prog.11.01 Beni immobili n.a.c. - M.I. E PROTEZIONE CIVILE: CAPITOLE ENTRATA 79050 gruppo 21109	330.000,00	330.000,00	330.000,00	990.000,00

CodAggregazione	Descrizione	Anno 2024	Anno 2025	Anno 2026	Totale triennio
03 Investimenti non ricompresi nel piano triennale opere pubbliche	U 354002-0 fonte: E 76600-0 U.2.02 prog. 12.09 Cimiteri - CIMITERO COSTRUZIONE LOCULI E 76600 U 354002 gruppo 25701	50.000,00	50.000,00	50.000,00	150.000,00
		30.498.827,81	116.757.786,64	116.757.786,64	237.643.239,03

Tabella 8 Dettaglio dell'avanzo vincolato applicato al bilancio

n.	Descrizione	CapitoloU	Avanzo
1	Piano triennale opere pubbliche	U 2027001-0	7.583.051,31
2	PNRR Bus e veicoli Lampedusa	U 2024601-0	320.999,18
3	PNRR Bus e veicoli Linosa	U 2024602-0	72.960,87
4	PNRR EROGATORI DI ACQUA POTABILE E BORRACCE RIUTILIZZABILI	U 2051103-0	26.471,04
5	INCENTIVI PER L'ACQUISTO DI SCCOTER ELETTRICI, BICICLETTE A PEDALATA ASSISTITA Lampedusa	U 2024603-0	157.006,68
6	INCENTIVI PER L'ACQUISTO DI SCCOTER ELETTRICI, BICICLETTE A PEDALATA ASSISTITA Linosa	U 2024604-0	31.400,00
7	H51D21000220006 Isole Verdi - Lampedusa - Lampedusa - Rifiuti 362221,32 ISOLA DI LAMPEDUSA*ISOLA DI LAMPEDUSA*EROGATORI DI ACQUA POTABILE E BORRACCE RIUTILIZZABILI E 4021102 Capitolo spesa U 2051102	U 2051102-0	72.444,26
	TOTALE		8.264.333,34

10.1 Piano Triennale delle Opere Pubbliche

Il Piano Triennale delle Opere Pubbliche è l'Allegato 1 al presente documento e ad esso si rinvia per i dettagli.

10.2 Piano degli Interventi Delibera Cipe 39/2015 "Fondi Letta"

L'Ente ha in corso la realizzazione di interventi legati ai cosiddetti "Fondi Letta" di cui si riepiloga il quadro generale¹. Detto piano è necessita di una rimodulazione per integrarlo con il nuovo finanziamento di euro 45 milioni di cui DECRETO-LEGGE 19 settembre 2023, n. 124 (vedi pag. 42).

Tabella 9 PIANO DEGLI INTERVENTI DELIBERA CIPE 39/2015 FONDI LETTA

Risorsa	Capitolo	Denominazione	Importo	intervento	capitolo	Denominazione	Importo
4.2.00.01	79200	Piano degli interventi Delibera Cipe 39/2015 - " Miglioramento dell'efficienza della rete idrica e manutenzione delle sottoreti " Linea Intervento A	€ 8.450.000,00	9.04.2.05	339100	Delibera Cipe 39/2015 Linea Intervento A1. Realizzazione nuovi tratti ed efficientamento rete idrica esistente	€ 7.950.000,00
				9.04.2.05	339101	Delibera Cipe 39/2015 Linea Intervento A2. Manutenzioni delle sottoreti e rifacimento di tratti della rete idrica e fognaria	€ 500.000,00
4.2.00.01	79201	Piano degli interventi Delibera Cipe 39/2015 - " Riqualificazione urbana e territoriale " Linea Intervento B	€ 5.250.000,00	10.05.2.05	339102	Delibera Cipe 39/2015 Linea Intervento B1. Intervento integrato di riqualificazione di un abito del centro urbano centrale	€ 900.000,00
				10.05.2.05	339103	Delibera Cipe 39/2015 Linea Intervento B2. Misura di sostegno all'iniziativa privata per rifacimento e la qualificazione dei fronti edilizi	€ 600.000,00
				10.05.2.05	339104	Delibera Cipe 39/2015 Linea Intervento B3. Intervento di riqualificazione Funzionale e	€ 3.750.000,00

¹ Articolo 1, comma 319, della legge 27 dicembre 2013, n. 147.

						ammodernamento del fronte del porto vecchio nel tratto L.L.Rizzo - Zona Castello	
4.2.00.01	79202	Piano degli interventi Delibera Cipe 39/2015 - " Ammodernamento dell'edilizia scolastica e delle dotazioni urbane per attività civiche " Linea Intervento C	€ 5.750.000,00	1.06.2.05	339105	Delibera Cipe 39/2015 Linea Intervento C1. Intervento di ammodernamento del complesso di via Roma, di completamento dei servizi, di integrazione delle funzioni scolastiche e civiche	€ 5.500.000,00
				1.06.2.05	339106	Delibera Cipe 39/2015 Linea Intervento C2. Riqualficazione e completamento delle attrezzature di base per lo sport	€ 250.000,00
2.01.01.01.000	10010	Piano degli interventi Delibera Cipe 39/2015 - " Coordinamento e monitoraggio " Linea Intervento D.	€ 550.000,00	1.06.1.03	25350	Delibera Cipe 39/2015 Linea Intervento D1. Prestazioni Professionali, Consulenze tecniche e varie	€ 350.000,00
				1.06.1.03	25351	Delibera Cipe 39/2015 Linea Intervento D2. Rafforzamento strumenti operativi ed informativi	€ 200.000,00
		ENTRATA	€ 20.000.000,00			USCITA	€ 20.000.000,00

10.3 Piano Nazionale di Ripresa e Resilienza.

Gli interventi sono quelli già indicati a pag.

11 SERVIZI E FORNITURE

Il Decreto Legislativo n. 36/2023, art. 37, prevede che le Amministrazioni pubbliche adottano il Programma di acquisti di beni e servizi su base triennale anziché biennale. Esso contiene gli acquisti di importo unitario stimato pari o superiori a euro 140.000,00 ed è approvato nel rispetto dei documenti programmatori e in coerenza con il bilancio secondo le norme che disciplinano la programmazione economico-finanziaria.

Il documento è allegato al DUP (Allegato 2).

La tabella che segue riepiloga gli elementi essenziali del documento già caricato nel sito ministeriale

ID del programma	Anno di inizio	Descrizione Breve	Tipologia	Nome del referente del programma
ES000012808402024001	2024	Programma triennale degli acquisti 2024/2026	Programma di Forniture/Servizi	Ing. Gambino Salvatore

Tabella 10 Piano triennale degli acquisti e delle forniture.

SCHEDA G: PROGRAMMA TRIENNALE DEGLI ACQUISTI DI BENI E SERVIZI 2024/2026 DELL'AMMINISTRAZIONE Comune di Lampedusa e Linosa

QUADRO DELLE RISORSE NECESSARIE ALLA REALIZZAZIONE DEL PROGRAMMA

TIPOLOGIA RISORSE	ARCO TEMPORALE DI VALIDITÀ DEL PROGRAMMA			
	Disponibilità finanziaria (1)			Importo Totale (2)
	Primo anno	Secondo anno	Terzo anno	
risorse derivate da entrate aventi destinazione vincolata per legge	1.481.085,73	2.619.542,21	1.184.542,21	5.285.170,15
risorse derivate da entrate acquisite mediante contrazione di mutuo	0,00	0,00	0,00	0,00
risorse acquisite mediante apporti di capitali privati	0,00	0,00	0,00	0,00
stanziamenti di bilancio	0,00	0,00	0,00	0,00
finanziamenti acquisibili ai sensi dell'articolo 3 del decreto-legge 31 ottobre 1990, n. 310, convertito con modificazioni dalla legge 22 dicembre 1990, n. 403	0,00	0,00	0,00	0,00
risorse derivanti da trasferimento di immobili	0,00	0,00	0,00	0,00
altro	0,00	0,00	0,00	0,00
totale	1.481.085,73	2.619.542,21	1.184.542,21	5.285.170,15

Il referente del programma

Ing. Gambino Salvatore

12 LA SPESA PER LE RISORSE UMANE

Le previsioni iscritte in bilancio sono compatibili con la programmazione del fabbisogno di personale, come da tabella sottostante.

Tabella 11 Spesa riepilogativa per il personale.

Previsioni	2023	2024	2025	2026
Spese per il personale dipendente	1.405.367,96	1.509.008,66	1.506.388,66	1.506.388,66
I.R.A.P.	123.010,76	154.877,12	154.877,12	154.877,12
Spese per il personale in comando	0,00	0,00	0,00	0,00
Incarichi professionali art.110 comma 1-2 TUEL	0,00	0,00	0,00	0,00
Buoni pasto	11.000,00	11.000,00	11.000,00	11.000,00
Altre spese per il personale	0,00	0,00	0,00	0,00
TOTALE GLOBALE SPESE PERSONALE	1.539.378,72	1.674.885,78	1.672.265,78	1.672.265,78
Descrizione deduzione	Previsioni 2023	Previsioni 2024	Previsioni 2025	Previsioni 2026
	0,00	0,00	0,00	0,00
TOTALE DEDUZIONI SPESE PERSONALE	0,00	0,00	0,00	0,00
TOTALE NETTO SPESE PERSONALE	1.539.378,72	1.674.885,78	1.672.265,78	1.672.265,78

12.1 Limiti di spesa per il personale imposti dalla legge

Dal 20 aprile 2020, a seguito dell'entrata in vigore del DECRETO 17 marzo 2020, Misure per la definizione delle capacità assunzionali di personale a tempo indeterminato dei comuni, i limiti alla spesa di personale sono legati al concetto di "sostenibilità della spesa". In pratica, i Comuni possono effettuare assunzioni di personale a tempo indeterminato, nel limite di una spesa complessiva non superiore ad un valore soglia definito come percentuale, differenziata per fascia demografica, della media delle entrate correnti relative agli ultimi tre rendiconti approvati, considerate al netto del fondo crediti di dubbia esigibilità assestato in bilancio di previsione nonché nel rispetto di una percentuale massima di incremento annuale della spesa di personale. Di seguito si riepilogano i valori per il calcolo del rispetto dei limiti di spesa previsti.

Tabella 12 Calcolo dei limiti di spesa per il personale

PROSPETTO RIEPILOGATIVO DELLE SPESE DI PERSONALE - RENDICONTO PER L'ESERCIZIO 2022		
Circ. interministeriale interpretativa del D.M. 17 marzo 2020		
U.1.01.00.00.000	Redditi da lavoro dipendente (AL NETTO DEGLI IMPORTI DI CUI ALL'ECCEZIONE 1, SE RICORRE)	967.629,81 €
U.1.01.01.00.000	Retribuzioni lorde	756.230,72 €
U.1.01.01.01.000	Retribuzioni in denaro	745.230,72 €
U.1.01.01.01.001	Arretrati per anni precedenti corrisposti al personale a tempo indeterminato	23.794,39 €
U.1.01.01.01.002	Voci stipendiali corrisposte al personale a tempo indeterminato	644.390,76 €
U.1.01.01.01.003	Straordinario per il personale a tempo indeterminato	14.398,69 €
U.1.01.01.01.004	Indennità ed altri compensi, esclusi i rimborsi spesa per missione, corrisposti al personale a tempo indeterminato	
U.1.01.01.01.005	Arretrati per anni precedenti corrisposti al personale a tempo determinato	1.107,10 €
U.1.01.01.01.006	Voci stipendiali corrisposte al personale a tempo determinato	60.013,75 €

U.1.01.01.01.007	Straordinario per il personale a tempo determinato	
U.1.01.01.01.008	Indennità ed altri compensi, esclusi i rimborsi spesa documentati per missione, corrisposti al personale a tempo determinato	1.526,03 €
U.1.01.01.01.009	Assegni di ricerca	
U.1.01.01.02.000	Altre spese per il personale	11.000,00 €
U.1.01.01.02.001	Contributi per asili nido e strutture sportive, ricreative o di vacanza messe a disposizione dei lavoratori dipendenti e delle loro famiglie e altre spese per il benessere del personale	
U.1.01.01.02.002	Buoni pasto	11.000,00 €
U.1.01.01.02.003	Altre spese per il personale n.a.c.	
U.1.01.02.00.000	Contributi sociali a carico dell'ente	211.399,09 €
U.1.01.02.01.000	Contributi sociali effettivi a carico dell'ente	208.896,83 €
U.1.01.02.01.001	Contributi obbligatori per il personale	184.609,75 €
U.1.01.02.01.002	Contributi previdenza complementare	
U.1.01.02.01.003	Contributi per Indennità di fine rapporto erogata tramite INPS	24.287,08 €
U.1.01.02.01.004	Altri contributi sociali effettivi n.a.c.	
U.1.01.02.02.000	Altri contributi sociali	2.502,26 €
U.1.01.02.02.001	Assegni familiari	2.502,26 €
U.1.01.02.02.002	Equo indennizzo	
U.1.01.02.02.003	Accantonamento di fine rapporto - quota annuale	
U.1.01.02.02.004	Oneri per il personale in quiescenza	
U.1.01.02.02.005	Arretrati per oneri per il personale in quiescenza	
U.1.01.02.02.006	Accantonamento per indennità di fine rapporto - quota maturata nell'anno in corso	
U.1.01.02.02.999	Contributi erogati direttamente al proprio personale n.a.c.	
U.1.03.02.12.000	Lavoro flessibile, quota LSU e acquisto di servizi da agenzie di lavoro interinale (parziale)	0,00 €
U.1.03.02.12.001	Acquisto di servizi da agenzie di lavoro interinale	
U.1.03.02.12.002	Quota LSU in carico all'ente	
U.1.03.02.12.003	Collaborazioni coordinate e a progetto	
U.1.03.02.12.999	Altre forme di lavoro flessibile n.a.c.	
	TOTALE SPESE DI PERSONALE D.M. 17 MARZO 2020	967.629,81 €

ECCEZIONE 1	Costo pro-quota delle spese per convenzione di segreteria (art. 2, c. 3, D.M. Ministero dell'Interno in itinere)	
ECCEZIONE 2	Spese di personale per nuove assunzioni (dopo 14/10/2020) integralmente finanziate da normative speciali (A DETRARRE)	
	TOTALE SPESE DI PERSONALE EFFETTIVO	967.629,81 €

	ANNO		VALORE	FASCIA
Calcolo del limite di spesa per assunzioni relativo all'anno	2023			
Popolazione al 31 dicembre	2022		6.462	e
	ANNI		VALORE	
Spesa di personale da ultimo rendiconto di gestione approvato (v. foglio "Spese di personale-Dettaglio")	2022	(a)	967.629,81 € (l)	
Spesa di personale da rendiconto di gestione 2018		(a1)	1.401.547,24 €	
Entrate correnti da rendiconti di gestione dell'ultimo triennio (al netto di eventuali entrate relative alle eccezioni 1 e 2 del foglio "Spese di personale-Dettaglio")	2020		6.334.345,86 €	
	2021		8.089.185,66 €	
	2022		9.070.561,41 €	
Media aritmetica degli accertamenti di competenza delle entrate correnti dell'ultimo triennio			7.831.364,31 €	
Importo Fondo crediti di dubbia esigibilità (FCDE) stanziato nel bilancio di previsione dell'esercizio	2022		731.054,44 €	
Media aritmetica delle entrate correnti del triennio al netto del FCDE		(b)	7.100.309,87 €	
Rapporto effettivo tra spesa di personale e entrate correnti nette (a) / (b)		(c)		13,63%
Valore soglia del rapporto tra spesa di personale ed entrate correnti come da Tabella 1 DM		(d)		26,90%
Valore soglia massimo del rapporto tra spesa di personale ed entrate correnti come da Tabella 3 DM		(e)		30,90%
COLLOCAZIONE DELL'ENTE SULLA BASE DEI DATI FINANZIARI				
ENTE VIRTUOSO				
Incremento teorico massimo della spesa per assunzioni a tempo indeterminato - (SE (c) < o = (d))		(f)	942.353,55 €	
Sommatoria tra spesa da ultimo rendiconto approvato e incremento da Tabella 1		(f1)	1.909.983,36 €	
Percentuale massima di incremento spesa di personale da Tabella 2 DM nel periodo 2020-2024	2023	(h)		24,00%
Incremento annuo della spesa di personale in sede di prima applicazione Tabella 2 (2020-2024) - (a1) * (h)		(i)	336.371,34 €	

Resti assunzionali disponibili (art. 5, c. 2) (v. foglio "Resti assunzionali")	(l)	0,00 €
Migliore alternativa tra (i) e (l) in presenza di resti assunzionali (Parere RGS)	(m)	336.371,34 €
Tetto di spesa comprensivo del più alto tra incremento da Tab. 2 e resti assunzionali - (a1) + (m)	(m1)	1.737.918,58 €
Confronto con il limite di incremento da Tabella 1 DM (Parere RGS) - (m1) < (f)	(n)	1.737.918,58 €
Limite di spesa per il personale da applicare nell'anno	2023 (o)	1.737.918,58 €

12.2 Stabilizzazione ASU

Con disposizione di servizio n. 8499 del 27-05-2024 sono state date istruzioni in ordine alla stabilizzazione dei lavoratori ASU utilizzati dal comune di Lampedusa e Linosa ai sensi e per gli effetti dell'art. 2 del D.L. 75/2023, convertito con modificazione dalla L. 212/2023 e ai sensi dell'art. 10 della l.reg. n. 1/2024. Le suddette disposizioni normative prevedono la stabilizzazione con contratto a tempo indeterminato a tempo pieno e/o parziale dei lavoratori impegnati in attività di pubblica utilità e in attività socialmente utili in deroga alla dotazione organica, ovvero in soprannumero, e al piano di fabbisogno del personale, fermi restando i vincoli assunzionali previsti dalla vigente normativa. La menzionata l.reg., giusta circolare esplicativa dell'Assessorato della famiglia, delle politiche sociali e del lavoro, prot. N. 17548 del 24/04/2024, prevede un contributo annuo per ciascun lavoratore stabilizzato di euro 19.180,00 onnicomprensivo.

Si tratta di n. 6 unità di cui 5 impiegati nei servizi tecnici (cfr. nota Prot. N.0015348 del 22-07-2024) ed una nei servizi demografici (cfr. nota 9660/2024).

Si tratta di dipendenti che svolgono un ruolo importante per l'Ente e possono essere stabilizzati extra dotazione organica ed in deroga al piano delle assunzioni e alla sotto-sezione 3.3 del PIAO.

L'Ente è nella condizione di rispettare tali vincoli formali e può avviare le procedure di stabilizzazione di cui all'Articolo 10 l.r. 1/2024 e circolare dell'Assessorato regionale della Famiglia, delle Politiche sociali e del Lavoro n. 17548 del 24.4.2024.

Le assunzioni partirebbero dall'esercizio 2025 e presentano il seguente quadro economico / finanziario di riferimento:

Descrizione	a) Competenze fisse	b) Competenze accessorie	c) Contributi Irapp inclusa	d)=a+b+c Totale costo annuo 36 ore	e) Contributo regionale	f)=e/d % di copertura	g)= f x 36 ore senza onere per il bilancio	h)=d-e onere annuo per unità a 36 ore	i) numero di unità	l) h x i Totale onere bilancio
Costo categoria A	20.636,98	351,72	8.244,47	29.233,17	19.180,00	66%	23,62	10.053,17	6,00	60.319,02
Costo categoria B	21.498,36	426,96	8.398,66	30.323,98	19.181,00	63%	22,77	11.142,98	6,00	66.857,88

In breve, la stabilizzazione part-time nei limiti del contributo regionale non presenta oneri per il bilancio e può essere effettuata senza alcuna difficoltà, inclusi gli arrotondamenti a 24 ore di prestazione part-time.

13 LE VARIAZIONI DEL PATRIMONIO

Il piano di alienazione e valorizzazione del patrimonio immobiliare è stato approvato dal Consiglio comunale di Lampedusa e Linosa, delibera di consiglio comunale del 24-11-2023, n. 45, (prot./publ. n. 1717 del 27/11/2023) di Approvazione Piano delle alienazioni e delle valorizzazioni immobiliari.

link: https://www.comune.lampedusaelinosa.ag.it/lampedusa/mc/mc_p_dettaglio.php?id Pubbl=4901

Rif. normativo: Legge 133/2008, art. 58, Ricognizione e valorizzazione del patrimonio immobiliare di regioni, comuni ed altri enti locali (Piano delle alienazioni e valorizzazioni)

La Giunta comunale con deliberazione del 29/05/2024, n. 47, ha aggiornato il piano per la programmazione 2024-2026.

Link: https://www.comune.lampedusaelinosa.ag.it/lampedusa/mc/mc_p_dettaglio.php?id Pubbl=5907

Il Consiglio comunale ha approvato con deliberazione n. 35 del 28/06/2024, link:

https://www.comune.lampedusaelinosa.ag.it/lampedusa/mc/mc_p_dettaglio.php?id Pubbl=6052

Anche la delibera di verifica quantità e qualità delle aree destinate alla residenza ed attività produttive art. 172 comma 1 lettera b del D.lgs. 267/2000 è stata predisposta con parere di regolarità contabile favorevole (prot. 8632 del 28-05-2024). Il Consiglio Comunale ha approvato con deliberazione n. 36 del 28/06/2024 disponibile al link:

https://www.comune.lampedusaelinosa.ag.it/lampedusa/mc/mc_p_dettaglio.php?id Pubbl=6053

14 PIANO TRIENNALE DI RAZIONALIZZAZIONE E RIQUALIFICAZIONE DELLA SPESA

Il piano è in corso di predisposizione e sarà proposto nell'aggiornamento del prossimo DUP. In questa sede si rammenta che tutti i comuni italiani hanno provveduto a contrarre la spesa sin dall'anno 2011 e gli spazi di ulteriore razionalizzazione sono ridotti e limitati ad alcuni programmi di spesa.

15 PROGRAMMAZIONE TRIENNALE DEL FABBISOGNO DI PERSONALE

Per il piano delle assunzioni si rinvia alla delibera di G.M. del 21/02/2024, n. 22, disponibile al link:

https://www.comune.lampedusaelinosa.ag.it/lampedusa/mc/mc_p_dettaglio.php?id Pubbl=5386

La tabella seguente mostra le assunzioni di personale a tempo determinato che non incidono sulle capacità assunzionali.

ASSUNZIONI A TEMPO DETERMINATO Costi che non rientrano nella capacità assunzionale						
ANNO 2024						
Cat.	Profilo Professionale	Unita'	Tipologia di lavoro	Modalità di assunzione	COSTO	
Ex C	Istruttore Vigilanza-Linosa	1	Tempo determinato 36 h/6 mesi	Concorso per formazione graduatoria	16.689,755 €	Art.9, comma 28D.l 78/2010
Ex D	Istruttori Vigilanza-Lampedusa	3	Tempo Determinato 36 h/6 mesi	Concorso per formazione graduatoria	50.069,265 €	Art.9, comma 28D.l 78/2010
EX D	Istruttore Direttivo Assistente Sociale	1	Tempo Determinato 36 h /	Concorso per formazione graduatoria	35.528,00 €	Ex art.110 c.1 267/2000 Delibera. N 29 del 29.03.2022
EX D	Istruttore Direttivo Tecnico	1	Tempo Determinato 12 h	Scavalco d'eccezione	11842,69 €	ex art. 1 comma 557 della L. 311/2004
					114.129,71 €	

Si ricorda che per potere effettuare le assunzioni di personale i comuni devono rispettare le seguenti condizioni:

1. Programmazione triennale fabbisogno del personale – art. 91, Tuel e art. 6 D.Lgs. n. 165 del 2001. Da rilevare che in sede di formazione del nuovo Piano integrato di attività e organizzazione – PIAO, di cui all'articolo 6 del D.L. n. 80 del 2021, andranno individuati, compatibilmente con il PTFP, strumenti e obiettivi del reclutamento di nuove risorse e della valorizzazione delle risorse interne.
2. Rideterminazione della dotazione organica e verifica delle eccedenze e del personale in soprannumero – art.33 D. lgs 165 del 2001;
3. Adozione del piano delle azioni positive o delle pari opportunità – D.lgs. 198/2006;
4. Adozione del Piano della Performance – art. 10 D. lgs. n. 150/2009 che sarà assorbito in un'apposita sezione del PIAO;
5. Trasmissione alla BDAP delle informazioni relative ai patti di solidarietà – c. 508 L. n. 232/2016;
6. Certificazione dei crediti attraverso piattaforma informatica – art. 9 D.L. n. 185/2008;

7. Rispetto dei termini previsti per l'approvazione dei bilanci di previsione, dei rendiconti e del bilancio consolidato, e invio dei relativi dati alla BDAP - art. 9, comma 1-quinquies, D.L. n. 113/2016.

16 ALTRI EVENTUALI STRUMENTI DI PROGRAMMAZIONE

Si rinvia al Piano di Zona per quanto concerne il programma di spesa di cui alla missione 12 (Servizi Sociali). Maggiori informazioni sono contenute nella Delibera di Giunta del 28/08/2023, n. 90, relativa alla "Presenza d'atto deliberazioni del Comitato dei Sindaci DSS42 - Approvazione rimodulazioni del Piano di Zona 2018/2019 - Piano di Zona 2019/2020 e approvazione Piano di Zona 2021".

Link: https://www.comune.lampedusaelinosa.ag.it/lampedusa/mc/mc_p_dettaglio.php?id Pubbl=4419

Partenariato con il Comune di Utrecht (Olanda) nell'ambito del bando URBACT IV COOPERATIVI PROGRAMME CCI 2021TC16FFIR001

Tipo atto interno Delibera Di Giunta

Numero atto

Data atto 16/02/2024

Registro generale 18

Data registro generale 16/02/2024

Oggetto atto Approvazione progetto WELDI @WELCOMMUNITIES, programma URBACT, INTERREG - Autorizzazione alla sottoscrizione del contratto.

Link:

https://www.comune.lampedusaelinosa.ag.it/lampedusa/mc/mc_p_dettaglio.php?id Pubbl=5377

Partenariato con il Comune di Kirsharsany di cui al Bando Europeo CERV-2023-CITIZENS-TOWN-NT;

Tipo atto interno Delibera Di Giunta

Numero atto

Data atto 16/02/2024

Registro generale 17

Data registro generale 16/02/2024

Oggetto atto Approvazione progetto EN.CO, programma CERV, DG HOME con capofila Comune di Kisharsany - project n.101138074 - Autorizzazione alla sottoscrizione del contratto.

Link:

https://www.comune.lampedusaelinosa.ag.it/lampedusa/mc/mc_p_dettaglio.php?id Pubbl=5376

VALUTAZIONI FINALI DELLA PROGRAMMAZIONE

Il processo di programmazione costantemente in corso appare ancora debole per la necessità di potenziamento ed organizzazione degli uffici del Comune. Ciononostante, sul piano degli investimenti, l'isola si trova ad affrontare un'opportunità unica che potrebbe modificarne il volto nel prossimo futuro.

Gli equilibri economici e finanziari di questa programmazione appaiono rafforzati dal trasferimento straordinario statale di natura corrente di euro 2,5 milioni per le finalità di cui all'art. 1, comma 852, della legge 29 dicembre 2022, n.1971, così come stabilito nel Decreto del Ministero dell'Interno del 29 marzo 2023, art.2². In breve, al comune di Lampedusa è stato concesso un contributo di natura corrente, sia per consentire uno spazio di respiro nel processo di miglioramento della riscossione delle entrate proprie, sia in considerazione dello straordinario aumento del numero di sbarchi di migranti nell'anno 2022.

Il Responsabile del Servizio Finanziario dott. Alfonso Catalano	Il Rappresentante Legale dott. Filippo Mannino



ALFONSO
LUIGI
ANTONIO
CATALANO
29.07.2024
15:44:31
GMT+00:00

SEGUONO ALLEGATI:

¹ 852. Al fine di accompagnare il processo di incremento dell'efficienza della riscossione delle entrate proprie, ai comuni sede di città metropolitane della Regione siciliana con un'incidenza del fondo crediti di dubbia esigibilità accantonato nel risultato di amministrazione rispetto ai residui attivi del titolo I e del titolo III superiore all'80 per cento, come risultante dal rendiconto relativo all'esercizio 2021, trasmesso alla banca dati delle amministrazioni pubbliche alla data del 31 dicembre 2022, è destinato un contributo di natura corrente, nel limite complessivo massimo di 40 milioni di euro per l'anno 2024.

² Articolo 2 (Assegnazione del contributo per l'anno 2024 previsto dall'articolo 10, comma 10-ter del decreto-legge 29 dicembre 2022, n. 198, convertito, con modificazioni, dalla legge 24 febbraio 2023, n. 14)

1. In applicazione dell'articolo 10, comma 10-ter, del decreto-legge n. 198 del 2022, convertito, con modificazioni, dalla legge n. 14 del 2023 e per le medesime finalità di cui al citato comma 852, è assegnato al comune di Lampedusa e Linosa un contributo di natura corrente di 2,5 milioni di euro per l'anno 2024

Allegato 1 Piano triennale delle opere pubbliche

Allegato 2 Programma triennale acquisti forniture e servizi 2024-2026



COMUNE DI LAMPEDUSA E LINOSA
Libero Consorzio Comunale di Agrigento

N° 38 Reg.

del 28/06/2024

ORIGINALE DI DELIBERAZIONE DEL CONSIGLIO COMUNALE

Oggetto: Adozione schema di programma triennale delle Opere Pubbliche 2024/2026 ed elenco annuale 2024.

L'anno **DUEMILAVENTIQUATTRO** il giorno **VENTOTTO** del mese di **GIUGNO** ore **12:06** e seguenti, nella sede distaccata del Comune in Via Cameroni nella sala delle adunanze consiliari, a seguito di invito diramato dal Presidente del Consiglio in data 21/06/2024, prot. n. 10722 si è riunito il Consiglio Comunale in sessione ordinaria, a porte aperte in modalità telematica mediante videoconferenza.

Presiede l'adunanza il Presidente Giacomo Emanuele Mercurio

Assiste il Segretario Comunale Reggente Dott.ssa Fausta Maniglia

Al momento dell'appello alle ore 12:06 risultano presenti ed assenti i Consiglieri sotto indicati:

n°	Consiglieri	Presenti	n°	Consiglieri	Presenti
1	<i>Mercurio Giacomo E.</i>	SI	7	<i>Laterza Nadia</i>	SI
2	<i>Palmisano Roberta</i>	SI	8	<i>D'Agostino Stefano</i>	SI
3	<i>Lucia Attilio</i>	SI	9	<i>Martello Salvatore</i>	SI
4	<i>Casano Laura</i>	SI	10	<i>Guaragno Debora Rosina</i>	NO
5	<i>Fragapane Elisa</i>	SI	11	<i>Prestipino Salvatore</i>	NO
6	<i>Marchese Pietrina</i>	SI	12	<i>Giammona Teresa</i>	SI

Assegnati n°12 - In carica n°12 - Presenti n°10 Assenti n°2

Il Presidente, constatata la presenza del numero legale, essendo presenti numero 10 consiglieri su 12 assegnati ed in carica, dichiara aperta la seduta ed invita i convocati a deliberare sull'oggetto sopraindicato.

VERBALE N 6 DEL 28/06/2024

Oggetto: Adozione schema di programma triennale delle Opere Pubbliche 2024/2026 ed elenco annuale 2024.

Assume la presidenza Giacomo Emanuele Mercurio.

Partecipa alla seduta il Segretario comunale reggente Dott.ssa Fausta Maniglia.

Il Presidente passa alla trattazione del punto iscritto al n.sei dell'ordine del giorno;

Il responsabile dell'area Tecnica, sottopone al Consiglio Comunale la proposta di deliberazione avente ad oggetto: "Adozione schema di programma triennale delle Opere Pubbliche 2024/2026 ed elenco annuale 2024";

PROPONE

- Di approvare lo schema di programma triennale dei lavori pubblici aggiornato per il triennio 2024/2026 e di elenco annuale 2024 allegato sub A) alla presente proposta per farne parte integrante e sostanziale.
- approvare lo schema di programma triennale acquisti forniture e servizi aggiornato per il triennio 2024/2026 allegato sub B) alla presente proposta per farne parte integrante e sostanziale
- dare altresì atto che l'approvazione definitiva il programma triennale, unitamente all'elenco annuale dei lavori saranno pubblicati in formato open data sul sito istituzionale del Comune di Lampedusa e Linosa e ne sarà data comunicazione alla Banca dati nazionale dei contratti pubblici

Il Presidente passa alla trattazione del punto iscritto al n. sei dell'ordine del giorno provvedendo a dare lettura dell'oggetto e invitando il Responsabile di Area a relazionare in merito alla proposta.

L'Ing. Gambino espone che anche questo documento costituisce un atto propedeutico all'approvazione del bilancio di previsione specificando che il Programma triennale delle opere pubbliche riguarda sia la programmazione che si svolge nel triennio 2024/2026 che quella dell'anno 2024.

Illustra il programma oggetto della proposta evidenziando che alcuni interventi derivano da una programmazione degli anni precedenti e, dunque, vi è stata una trasposizione nell'odierno programma triennale.

Il Consigliere Martello sottolinea la correttezza della procedura posta in essere per l'adozione degli atti di programmazione con riferimento all'anno corrente a differenza di quanto era stato effettuato nell'anno precedente; infatti, afferma la correttezza del procedimento poiché, dapprima, si è proceduto all'adozione dello schema di programma da parte della Giunta Municipale, e, oggi, il Programma delle opere pubbliche viene sottoposto al Consiglio Comunale per la definitiva approvazione.

Proprio in merito, il Responsabile di Area rappresenta che sia l'oggetto dell'ordine del giorno che il propone contengono un mero refuso di stampa derivante dalla proposta di Giunta, laddove nell'oggetto della proposta si legge adozione dello schema del programma triennale opere pubbliche 2024/2026 e elenco annuale 2024 mentre nel propone riporta un'approvazione dello schema; di conseguenza, lo stesso Responsabile, considerato che la Giunta Municipale adotta lo schema di programma triennale delle opere pubbliche, mentre il Consiglio Comunale approva il programma triennale delle opere pubbliche, provvede a rettificare di proprio pugno, in conformità

a quanto sopra, sia l'oggetto della proposta che il proponente, apponendovi nella parte rettificata la propria firma e, al contempo, invita il Consiglio Comunale a dichiararne l'immediata eseguibilità.

Il Consigliere Martello motiva la propria approvazione in relazione al Programma Triennale delle opere pubbliche poiché è consapevole dell'importanza che detto Programma assume per l'isola di Lampedusa e per l'intera comunità.

Il Presidente, atteso che non ci sono altre richieste di intervento da parte dei consiglieri, sottopone a votazione per alzata di mano la proposta avente ad oggetto approvazione programma Triennale delle Opere Pubbliche 2024/2026 ed elenco annuale 2024 .

L'esito della votazione, riferita alla votazione del punto iscritto al n. 6 dell'o.d.g. accertata con l'assistenza degli scrutatori è il seguente:

Presenti n. 10 (dieci) Consiglieri

Voti favorevoli n.10 (dieci) Consiglieri

Il Presidente dichiara approvata all'unanimità la superiore proposta avente per oggetto "Approvazione Programma Triennale delle Opere Pubbliche 2024/2026 ed elenco annuale 2024.

Dunque il Presidente mette ai voti per alzata di mano la proposta di immediata esecutività della presente delibera su richiesta del Responsabile del Settore Ing. Gambino considerati i tempi ristretti per l'attuazione del Piano Isole Verdi e proclama l'esito della votazione per come segue

Presenti n.10 (dieci) Consiglieri

Voti favorevoli n.10 (dieci) Consiglieri

Il Presidente dichiara approvata all'unanimità la superiore proposta di immediata esecutività dell'atto.

. Dopodiché, il Consigliere Martello, prima di procedere alla discussione del successivo ordine del giorno, chiede chiarimenti in merito alla nota pervenuta anche al Consiglio Comunale da parte di Legambiente.

A tal proposito, interviene il Responsabile di Area competente il quale sottolinea di aver approfondito la nota già pervenuta puntualizzando che non contiene argomentazioni tali da essere considerate osservazioni al Programma, anzi evidenzia che, da un punto di vista tecnico, non vede in concreto osservazioni nel merito. Tuttavia, tiene a precisare che la nota riguarda in sostanza una richiesta di accesso – richiamante un coacervo di normative – in relazione alla quale afferma che, in ogni caso, provvederà all'istruttoria.

Afferma che i documenti richiesti - DOCFAP, DIP, PFTE – propedeutici ai progetti sono presenti per le opere pubbliche di cui al programma e, al contempo, espone al Consiglio che l'articolo di legge relativo alla programmazione dei lavori richiede specifici documenti per le opere di importo pari o superiore alle soglie comunitarie ai fini dell'inserimento nel programma triennale delle opere pubbliche. Specifica, al riguardo, che quest'ultima tipologia di interventi inseriti nel programma oggetto della proposta non rientrano in aree della riserva.

A sua volta, il Consigliere Martello specifica alcuni aspetti riguardanti alcune aree e il Responsabile di Area lo ringrazia per il suggerimento fornito.



COMUNE DI LAMPEDUSA E LINOSA

Libero Consorzio di Agrigento



PROPOSTA DI DELIBERAZIONE DA SOTTOPORRE ALL'ESAME ED APPROVAZIONE DEL CONSIGLIO COMUNALE

OGGETTO: Adozione schema di programma triennale delle opere pubbliche 2024/2026 ed elenco annuale 2024.

Il Responsabile del Settore IV

Visto l'art. 37 comma 1 lett. a), il quale prevede che *"le stazioni appaltanti e gli enti concedenti adottano il programma triennale dei lavori pubblici e il programma triennale degli acquisti di beni e servizi. I programmi sono approvati nel rispetto dei documenti programmatori e in coerenza con il bilancio e, per gli enti locali, secondo le norme della programmazione economico-finanziaria e i principi contabili"*;

Visto l'art. 37 comma 1 lett. b), il quale prevede che *"le stazioni appaltanti e gli enti concedenti approvano l'elenco annuale che indica i lavori da avviare nella prima annualità e specifica per ogni opera la fonte di finanziamento, stanziata nello stato di previsione o nel bilancio o comunque disponibile"*;

Visto l'art. 37 comma 2, il quale prevede che *"il programma triennale dei lavori pubblici e i relativi aggiornamenti annuali contengono i lavori, compresi quelli complessi e da realizzare tramite concessione o partenariato pubblico-privato, il cui importo si stima pari o superiore alla soglia di cui all'articolo 50, comma 1, lettera a). I lavori di importo pari o superiore alla soglia di rilevanza europea di cui all'articolo 14, comma 1, lettera a), sono inseriti nell'elenco triennale dopo l'approvazione del documento di fattibilità delle alternative progettuali e nell'elenco annuale dopo l'approvazione del documento di indirizzo della progettazione. I lavori di manutenzione ordinaria superiori alla soglia indicata nel secondo periodo sono inseriti nell'elenco triennale anche in assenza del documento di fattibilità delle alternative progettuali. I lavori, servizi e forniture da realizzare in amministrazione diretta non sono inseriti nella programmazione"*;

Visto l'art. 37 comma 3, il quale prevede che *"il programma triennale di acquisti di beni e servizi e i relativi aggiornamenti annuali indicano gli acquisti di importo stimato pari o superiore alla soglia di cui all'articolo 50, comma 1, lettera b)"*;

Visto l'art. 37 comma 4, il quale prevede che *"il programma triennale e i relativi aggiornamenti annuali sono pubblicati sul sito istituzionale e nella Banca dati nazionale dei contratti pubblici"*;

Visto l'allegato I.5 al D.Lgs. n. 36/2023, recante *"Elementi per la programmazione dei lavori e dei servizi. Schemi tipo"*;

Visto l'art. 5 del predetto allegato I.5 recante *"Modalità di redazione, approvazione, aggiornamento e modifica del programma triennale dei lavori pubblici e del relativo elenco annuale. Obblighi informativi e di pubblicità"*;

Atteso che il comma 5 del suddetto art. 5 prevede che *"successivamente alla adozione, il programma triennale e l'elenco annuale sono pubblicati sul sito istituzionale del committente e ne è data comunicazione alla Banca dati nazionale dei contratti pubblici. Le stazioni appaltanti e gli enti concedenti possono consentire la presentazione di eventuali osservazioni entro trenta giorni dalla pubblicazione di cui al primo periodo. L'approvazione definitiva del programma triennale, unitamente all'elenco annuale dei lavori, con gli eventuali aggiornamenti, avviene entro i successivi trenta giorni dalla scadenza delle consultazioni, ovvero, comunque, in assenza delle consultazioni, entro sessanta giorni dalla pubblicazione di cui al primo periodo, nel rispetto di quanto previsto dal comma 4, e con pubblicazione in formato open data presso i siti informatici della stazione appaltante e dell'ente concedente"*;

Preso in esame lo schema del programma triennale acquisti forniture e servizi 2024-2025-2026 redatto dal Responsabile del settore III Economico – finanziario, nella qualità di referente del programma, Dott. Alfonso Catalano;

Considerato che occorre provvedere all'approvazione dei predetti schemi in ottemperanza alle disposizioni normative precedentemente citate e quindi di procedere alla loro pubblicazione sul profilo del committente al fine di consentire la presentazione di eventuali osservazioni;

Dato atto che la competenza all'adozione del suddetto documento di programmazione compete nei modi e nei termini di legge e regolamentari al massimo consesso civico, mentre attiene alle competenze della Giunta Municipale l'adozione dello schema da sottoporre all'approvazione del Consiglio Comunale e l'esecuzione degli adempimenti di legge in materia di trasmissione e pubblicazione propedeutici alla trattazione consiliare;

Ritenuto pertanto di dover provvedere all'adozione degli schemi di programma triennale ed alla pubblicazione all'albo pretorio on line dell'Ente nonché sul sito internet dell'Ente stesso;

Visto il vigente Statuto Comunale;

Visto il vigente O.R.EE.LL.;

PROPONE

Per quanto espresso in premessa al Consiglio Comunale di:

1. approvare lo schema di programma triennale dei lavori pubblici aggiornato per il triennio 2024/2026 e di elenco annuale 2024 allegato sub A) alla presente proposta per farne parte integrante e sostanziale.
2. approvare lo schema di programma triennale acquisti forniture e servizi aggiornato per il triennio 2024/2026 allegato sub B) alla presente proposta per farne parte integrante e sostanziale
3. dare altresì atto che l'approvazione definitiva il programma triennale, unitamente all'elenco annuale dei lavori saranno pubblicati in formato open data sul sito istituzionale del Comune di Lampedusa e Linosa e ne sarà data comunicazione alla Banca dati nazionale dei contratti pubblici.

Il Responsabile del Settore IV
Dott. Ing. Salvatore Gambino



PARERI ESPRESSI AI SENSI DELL'ART.12 DELLA L.R. 30/2000

In ordine alla regolarità Tecnica si esprime parere favorevole

Lampedusa, 11-06-2024

IL RESPONSABILE DEL SETTORE IV
Dott. Ing. Salvatore Gambino



In ordine alla regolarità contabile si esprime parere favorevole

Lampedusa, 11/06/2024

IL RESPONSABILE DEL SETTORE II
Dott. Alfonso Catalano

A handwritten signature in black ink, appearing to read 'Alfo Cat'.



Prot. 10855
DEL 25/06/2024



COMUNE DI LAMPEDUSA E LINOSA

COLLEGIO DEI REVISORI DEI CONTI

OGGETTO: parere su proposta di Deliberazione del Consiglio Comunale avente ad oggetto "Adozione schema di programma triennale delle opere pubbliche 2024/2026 ed elenco annuale 2024."

Il Collegio dei Revisori dei Conti,

Premesso che:

questo Organo di Revisione Economico-Finanziaria:

- ha ricevuto a mezzo pec in data 13/06/2024 prot. 9854, la proposta di deliberazione di Consiglio Comunale avente ad oggetto: "Approvazione Programma Triennale dei Lavori Pubblici 2024-2026, ed elenco 2024";
- ha proceduto alla verifica dei dati sulla base della documentazione esibita dall'Ente, come da carte di lavoro acquisite agli atti, al fine del rilascio del richiesto parere;
- l'articolo 37 comma 1, lett. a) del D.lgs. 31 marzo 2023, n. 36 Codice dei contratti pubblici all'allegato 1.5, stabilisce che le stazioni appaltanti adottano il Programma Triennale dei Lavori Pubblici e il Programma Triennale degli Acquisti di Beni e Servizi;
- lo stesso articolo al comma 1, lett. b), stabilisce che le stazioni appaltanti approvano l'Elenco Annuale che indica i lavori da avviare nella prima annualità e specifica per ogni opera la fonte di finanziamento, stanziata nello stato di previsione o nel Bilancio o comunque disponibile;
- al comma 3, stabilisce che: "Il Programma triennale di acquisti di beni e servizi e i relativi aggiornamenti annuali indicano gli acquisti di importo stimato pari o superiore alla soglia di cui all'articolo 50, comma 1 lettera b) (n.d. € 140.000,00)";
- l'art. 7 comma 6 del DM 14/2018 dispone che il programma degli acquisti e delle forniture deve essere approvato entro i novanta giorni dalla decorrenza degli effetti del proprio bilancio o documento equivalente;

Considerato che con propria nota del 20/06/2024, inviata per P.e.c., il Collegio, a seguito dell'esame della proposta di deliberazione in oggetto, ha rilevato che:

- l'importo complessivo degli interventi contenuti nell'elenco annuale 2024 "**Scheda E**" (importo annualità) pari ad € 14.005.524,01 non corrisponde all'importo complessivo della prima annualità (2024) della "**Scheda D**" e della "**Scheda A**" pari ad € 17.139.533,01;
- nella "**Scheda E**" il livello di progettazione è indicato con un numero da 1 a 5, senza specificare nella relativa leggenda a cosa fanno riferimento le tipologie 2, 3 e 4;
- ai sensi dell'art. 5 comma 5 del DM n. 14 del 2018 il programma Triennale e l'Elenco Annuale devono essere pubblicati nel sito istituzionale dell'Ente per consentire la presentazione di eventuali osservazioni entro 30 giorni dalla pubblicazione;



COMUNE DI LAMPEDUSA E LINOSA

COLLEGIO DEI REVISORI DEI CONTI

e pertanto richiesto al Responsabile del Settore IV- Servizi Tecnici di:

1. di specificare il livello di progettazione delle singole opere sulla base della classificazione assegnata;
2. di trasmettere attestazione dell'avvenuta pubblicazione sul sito istituzionale e delle eventuali osservazioni pervenute;
3. di chiarire la discordanza di importo e opere di cui alle schede A, D ed E.

In data 21/06/2024 con protocollo 10706 il Responsabile del IV Settore Dott. Ing. Salvatore Gambino ha trasmesso nota di chiarimento allegando, alla stessa, i nuovi prospetti con le correzioni richieste.

Esaminata

- la proposta di deliberazione per il Consiglio Comunale di cui in oggetto e i chiarimenti ricevuti;
- la documentazione istruttoria a supporto della proposta di deliberazione *de qua*;

Atteso che

- le opere previste nel programma triennale OO.PP. devono essere inserite nel Documento Unico di Programmazione 2024-2026 e, quindi, nel Bilancio di Previsione per il triennio 2024-2026;
- lo schema del programma triennale delle OO.PP. e l'elenco annuale 2024 sono stati approvati con deliberazione di G.M. n. 31 del 28/03/2024;
- che tali documenti sono stati pubblicati all'Albo Pretorio on-line del Comune per trenta giorni consecutivi dal 29/03/2024, senza osservazioni e/o opposizioni, giusta attestazione del Responsabile del Settore IV Ing. Gambino Prot. N. 0010706 del 21-06-2024;

Considerato che

- con Decreto del Ministro dell'Interno datato 22.12.2023 è stato prorogato alla data del 15 marzo 2024 il termine di presentazione del Bilancio di Previsione 2024-2026, di cui all'articolo 151, comma 1, del Decreto Legislativo 18.08.2000, n. 267 e successive modifiche e integrazioni;
- ai sensi dell'articolo 163, comma 3, del testo unico delle leggi sull'ordinamento degli enti locali, approvato con Decreto Legislativo 18.08.2000, n. 267 e successive modifiche e integrazioni, viene pertanto confermata l'autorizzazione per gli enti locali all'esercizio provvisorio del bilancio, sino alla data del 15 marzo 2024 e che pertanto **l'Ente si trova in gestione provvisoria;**

Visti

- il Decreto Legislativo 18.08.2000, n. 267 "Testo unico delle leggi sull'ordinamento degli enti locali" e successive modifiche ed integrazioni



COMUNE DI LAMPEDUSA E LINOSA

COLLEGIO DEI REVISORI DEI CONTI

ed in particolare l'articolo 239 in materia di funzioni dell'Organo di Revisione;

- il Decreto Legislativo 23.06.2011, n. 118 "Disposizioni in materia di armonizzazione dei sistemi contabili e degli schemi di bilancio delle Regioni, degli enti locali e dei loro organismi, a norma degli articoli 1 e 2 della legge 5 maggio 2009, n. 42" e successive modifiche ed integrazioni;
- il Decreto Legislativo 10.08.2014, n. 126 "Disposizioni integrative e correttive del decreto legislativo 23 giugno 2011, n. 118, recante disposizioni in materia di armonizzazione dei sistemi contabili e degli schemi di bilancio delle Regioni, degli enti locali e dei loro organismi, a norma degli articoli 1 e 2 della legge 5 maggio 2009, n. 42" e successive modifiche ed integrazioni;
- l'art. 6, comma 10, della L.R. 12 luglio 2011, n. 12, che disciplina in Sicilia "Programmazione dei lavori pubblici - Programmi regionali di finanziamento di lavori pubblici - Relazioni istituzionali";
- il Decreto 10 agosto 2012 dell'Assessore regionale per le Infrastrutture e la Mobilità (GURS n. 37 del 31 agosto 2012 - Parte I), che riporta le disposizioni da applicare alla "Predisposizioni del Programma Triennale 2013/2015 e dei suoi aggiornamenti annuali e dell'elenco dei lavori pubblici";
- il D.lgs. 267/2000 e s.m.i.;
- il D.L. 18/04/2016 n. 50;
- l'art. 24 della L.R. 8/2016;
- la L.R. 30/2000;
- l'art. 37 del D.lgs. n. 36 del 31.03.2023;
- i principi contabili generali e applicati;
- lo Statuto dell'Ente ed il Regolamento di Contabilità;
- i pareri favorevoli di regolarità tecnica e contabile, espressi ai sensi degli articoli 49 - 1° comma - e 147 bis del Decreto Legislativo 18 agosto 2000, n. 267 e successive modifiche e integrazioni.

Premesso quanto sopra e fermo restando ogni eventuale azione consequenziale

esprime parere favorevole

sulla proposta di deliberazione per il Consiglio Comunale avente ad oggetto:
"Adozione schema di programma triennale delle opere pubbliche 2024/2026 ed elenco annuale 2024";

FIRMATO DIGITALEMENTE

IL COLLEGIO DEI REVISORI

Dott. Giuseppe Cognata

Dott. Pina Raia

Dott. Aldo Siragusa

SCHEDA A: PROGRAMMA TRIENNALE DEI LAVORI PUBBLICI 2024/2026 DELL'AMMINISTRAZIONE Comune di Lampedusa e Linosa - IV Settore Servizi Tecnici

QUADRO DELLE RISORSE NECESSARIE ALLA REALIZZAZIONE DEL PROGRAMMA

TIPOLOGIE RISORSE	Arco temporale di validità del programma			
	Disponibilità finanziaria (1)			Importo Totale (2)
	Primo anno	Secondo anno	Terzo anno	
risorse derivate da entrate aventi destinazione vincolata per legge	17,139,533.01	103,978,902.53	79,431,187.38	200,549,622.92
risorse derivate da entrate acquisite mediante contrazione di mutuo	0.00	0.00	0.00	0.00
risorse acquisite mediante apporti di capitali privati	0.00	0.00	0.00	0.00
stanziamenti di bilancio	0.00	0.00	0.00	0.00
finanziamenti acquisibili ai sensi dell'articolo 3 del decreto-legge 31 ottobre 1990, n. 310, convertito con modificazioni dalla legge 22 dicembre 1990, n. 403	0.00	0.00	0.00	0.00
risorse derivanti da trasferimento di immobili	0.00	0.00	0.00	0.00
altra tipologia	0.00	1,280,000.00	500,000.00	1,780,000.00
totale	17,139,533.01	105,258,902.53	79,931,187.38	202,329,622.92

Il referente del programma

Ing. Gambino Salvatore

Note:

(1) I dati del quadro delle risorse sono calcolati come somma delle informazioni elementari relative a ciascun intervento di cui alla scheda D. Dette informazioni sono acquisite dal sistema (software) e rese disponibili in banca dati ma non visualizzate nel programma

(2) L'importo totale delle risorse necessarie alla realizzazione del programma triennale è calcolato come somma delle tre annualità

SCHEDA B: PROGRAMMA TRIENNALE DEI LAVORI PUBBLICI 2024/2026 DELL'AMMINISTRAZIONE Comune di Lampedusa e Linosa - IV Settore Servizi Tecnici

ELENCO DELLE OPERE INCOMPIUTE

CUP (1)	Descrizione dell'opera	Determinazioni dell'amministrazione (Tabella B.1)	Ambito di interesse dell'opera (Tabella B.2)	Anno ultimo quadro economico approvato	Importo complessivo dell'intervento (2)	Importo complessivo lavori (2)	Oneri necessari per l'ultimazione dei lavori	Importo ultimo SAL	Percentuale avanzamento lavori (3)	Causa per la quale l'opera è incompiuta (Tabella B.3)	L'opera è attualmente fruibile parzialmente o totalmente?	Stato di realizzazione ex comma 2 art. 1 DM 42/2012 (Tabella B.4)	Possibile utilizzo ridimensionato dell'opera	Destinazione d'uso (Tabella B.5)	Cessione a titolo di corrispettivo per la realizzazione di altra opera pubblica ai sensi dell'articolo 131 del Codice (4)	Vendita ovvero demolizione (4)	Oneri per la rinaturalizzazione, riqualificazione ed eventuale bonifica del sito in caso di demolizione	Parte di infrastruttura di rete
					0,00	0,00	0,00	0,00										
Totale del programma Ing. Gabriele Salvatore																		

Note:

- (1) Indica il CUP del progetto di investimento nel quale l'opera incompiuta rientra e obbligatorio per tutti i progetti avviati dal 1 gennaio 2015.
- (2) Importo riferito all'ultimo quadro economico approvato.
- (3) Percentuale di avanzamento dei lavori rispetto all'ultimo progetto approvato.
- (4) In caso di cessione a titolo di corrispettivo o di vendita l'immobile deve essere riportato nell'elenco di cui alla scheda C, in caso di demolizione l'intervento deve essere riportato tra gli interventi del programma di cui alla scheda D.

Tabella B.1

- a) è stata dichiarata l'insussistenza dell'interesse pubblico al completamento ed alla fruibilità dell'opera
- b) è inteso riprendere l'esecuzione dell'opera per il cui completamento non siano necessari finanziamenti aggiuntivi
- c) si intende riprendere l'esecuzione dell'opera avendo già reperito i necessari finanziamenti aggiuntivi
- d) è inteso riprendere l'esecuzione dell'opera una volta reperiti i necessari finanziamenti aggiuntivi

Tabella B.2

- a) nazionale
- b) regionale

Tabella B.3

- a) mancanza di fondi
- b) cause tecniche, presenza di circostanze speciali che hanno determinato la sospensione dei lavori o l'esigenza di una variante progettuale
- c) cause tecniche, presenza di ostacoli
- d) sopravvenute nuove norme tecniche o disposizioni di legge
- e) fallimento, liquidazione coatta o concorsuale preventivo dell'impresa appaltatrice, risoluzione del contratto, o recesso del contratto ai sensi delle vigenti disposizioni in materia di appalti
- f) mancato interesse al completamento da parte della stazione appaltante, dell'ente aggiudicatario o di altro soggetto aggiudicatario

Tabella B.4

- a) i lavori di realizzazione, avviati, risultano interrotti oltre il termine contrattualmente previsto per l'ultimazione (Art. 1 c2, lettera a), DM 4/2012)
- b) i lavori di realizzazione, avviati, risultano interrotti oltre il termine contrattualmente previsto per l'ultimazione non sussistono allo stato le condizioni di merito degli stessi (Art. 1 c2, lettera b), DM 4/2012)
- c) i lavori di realizzazione, ultimati, non sono stati collaudati nel termine previsto in quanto l'opera non risulta rispondente a tutti i requisiti previsti dal capitolato e dal relativo progetto esecutivo, come accertato nei corsi delle operazioni di collaudo. (Art. 1 c2, lettera c) DM 4/2012)

Tabella B.5

- a) prevista in progetto
- b) diversa da quella prevista in progetto

SCHEDA C: PROGRAMMA TRIENNALE DEI LAVORI PUBBLICI 2024/2026 DELL'AMMINISTRAZIONE Comune di Lampedusa e Linosa - IV Settore Servizi Tecnici

ELENCO DEGLI IMMOBILI DISPONIBILI

Codice univoco immobile (1)	Riferimento CUI intervento (2)	Riferimento CUP Opera Incompiuta (2)	Descrizione immobile	Codice Istat			Localizzazione - CODICE NUTS	Trasferimento immobile a titolo competitivo ex art.202 comma 1 lett a) e all.16 art.3 comma 4 del codice (Tabella C.1)	Concessa in diritto di godimento, a titolo di contributo (Tabella C.2)	Già incluso in programma di dismissione di cui art.27 DL 201/2011, convertito dalla L. 214/2011 (Tabella C.3)	Tipo disponibilità ex Immobile derivante da Opera incompiuta di cui si è dichiarata l'insussistenza dell'interesse (Tabella C.4)	Valore Stimato (4)										
				Reg	Prev	Com						Primo anno	Secondo anno	Terzo anno	Annualità successive	Totale						
												0,00	0,00	0,00	0,00	0,00						

Note:

- (1) Codice obbligatorio: "1" = numero immobile = cf. amministrazione + prima annualità del primo programma nel quale l'immobile è stato inserito + progressivo di 5 cifre.
 (2) Codice CUI dell'intervento (nel caso in cui il CUP non sia previsto obbligatoriamente) al quale la categoria dell'immobile è associata; non indicare alcun codice nel caso in cui si proponga la semplice alienazione o cessione di opere incomplete non connesse alla realizzazione di un intervento.
 (3) Se derivante da opera incompiuta indicare il relativo codice CUP.
 (4) Arrotondare con il quale l'immobile contribuisce a finanziare l'intervento, ovvero il valore dell'immobile da trasferire (qualora parziale, quello relativo alla quota parte oggetto di cessione o trasferimento) o il valore del titolo di godimento oggetto di concessione.

Il referente del programma

Ing. Gambino Salvatore

Tabella C.1

1. no
2. parziale
3. totale

Tabella C.2

1. no
2. sì, cessione
3. sì, in diritto di godimento, a titolo di contributo, la cui utilizzazione sia strumentale a intervento connesso all'opera da affidare in concessione

Tabella C.3

1. no
2. sì, come valorizzazione
3. sì, come alienazione

Tabella C.4

1. cessione dell'immobile dell'opera ad altro ente pubblico
2. cessione dell'immobile dell'opera a soggetto o ente non a fini pubbliche
3. vendita al mercato privato
4. disponibilità come fonte di finanziamento per la realizzazione di un intervento di anni

SCHEDA D: PROGRAMMA TRIENNALE DEI LAVORI PUBBLICI 2024/2026 DELL'AMMINISTRAZIONE Comune di Lampedusa e Linosa - IV Settore Servizi Tecnici

ELENCO DEGLI INTERVENTI DEL PROGRAMMA

Codice Unico Intervento - CUI (1)	Cod. Int. Amm.ne (2)	Codice CUP (3)	Annuosità nella quale si prevede di dare avvio alla procedura di affidamento	Responsabile Unico del Progetto (4)	Lotto funzionale (5)	Lavoro complesso (6)	Codice Istat			Localizzazione - codice NUTS	Tipologia	Settore e sottosettore intervento	Descrizione dell'intervento	Livello di priorità (7) (Tabella B.3)	STIMA DEI COSTI DELL'INTERVENTO (8)								Intervento aggiunto o variato a seguito di modifica programma (12) (Tabella D.5)	
							Reg	Prov	Com						Primo anno	Secondo anno	Terzo anno	Costi su annualità successive	Importo complessivo (9)	Valore degli eventuali immobili di cui alla scheda C collegati all'intervento (10)	Scadenza temporale ultima per l'utilizzo dell'eventuale finanziamento derivante da contrazione di mutuo	Apporto di capitale privato (11)		
																						Importo		Tipologia (Tabella D.4)
L8000428084020200001	1	H5RE22000330005	2024	Ing. Gambino Salvatore	No	No	019	084	020	ITG14	01 - Nuova realizzazione	05.12 - Sport, spettacolo e tempo libero	Realizzazione del campo di calcio di orda Salina	1	900,000.00	1,000,000.00	0.00	0.00	1,900,000.00	0.00		0.00		
L8000428084020240001		H5BE18000220001	2024	Ing. Gambino Salvatore	No	No	019	084	020	ITG14	01 - Nuova realizzazione	05.08 - Sociali e scolastiche	Aule Nido di Lampedusa-progetto di completamento della sistemazione esterna	1	200,000.00	200,000.00	0.00	0.00	400,000.00	0.00		0.00		
L8000428084020240002		H52023000190005	2024	Ing. Gambino Salvatore	No	No	019	084	020	ITG14	04 - Ristrutturazione	05.10 - Abitative	Riqualificazione sistema dei Sette Palazzi	2	402,858.48	1,000,000.00	0.00	0.00	1,402,858.48	0.00		0.00		
L8000428084020200010	10		2024	Ing. Gambino Salvatore	No	No	019	084	020		01 - Nuova realizzazione	01.01 - Stradali	Lavori di manutenzione strade asfaltate in isola di Linosa	2	600,000.00	900,000.00	300,000.00	0.00	1,800,000.00	0.00		0.00		
L8000428084020240003		H57H4000420005	2024	Ing. Gambino Salvatore	Si	No	019	084	020	ITG14	58 - Ampliamento o potenziamento	01.01 - Stradali	Opere di urbanizzazione primaria di alcune zone dell'isola di Lampedusa Centro Urbano - Progetto primo stralcio	2	0.00	4,000,000.00	4,000,000.00	1,000,000.00	9,000,000.00	0.00		0.00		
L8000428084020210001		H5G52000140001	2024	Ing. Gambino Salvatore	No	No	019	084	020		01 - Nuova realizzazione	10.99 - Altri servizi per la collettività	Intervento di affollamento dell'impianto di Illuminazione Pubblica sull'isola di Lampedusa	2	1,210,000.00	2,000,000.00	1,000,000.00	0.00	4,210,000.00	0.00		0.00		
L8000428084020240004		H57H4000430005	2024	Ing. Gambino Salvatore	Si	No	019	084	020	ITG14	58 - Ampliamento o potenziamento	01.01 - Stradali	Opere di urbanizzazione primaria di alcune zone dell'isola di Lampedusa Centro Urbano - Progetto secondo stralcio	2	0.00	6,000,000.00	6,000,000.00	6,000,000.00	18,000,000.00	0.00		0.00		
L8000428084020210002		H57H1007250002	2024	Gambino Salvatore	No	Si	019	084	020		07 - Manutenzione straordinaria	01.01 - Stradali	Progetto dei lavori di manutenzione delle Strade Extraurbane di Lampedusa	2	1,000,000.00	1,300,000.00	0.00	0.00	2,300,000.00	0.00		0.00		
L8000428084020240005		H57H24000440005	2024	Ing. Gambino Salvatore	Si	No	019	084	020		58 - Ampliamento o potenziamento	01.01 - Stradali	Opere di urbanizzazione primaria di alcune zone dell'isola di Lampedusa Centro Urbano - Progetto di completamento	2	0.00	0.00	4,000,000.00	4,000,000.00	8,000,000.00	0.00		0.00		
L8000428084020210006		H52H23000230001	2024	Ing. Gambino Salvatore	No	No	019	084	020		01 - Nuova realizzazione	02.11 - Protezione, valorizzazione e fruizione dell'ambiente	Progetto esecutivo per la delimitazione dell'area di proprietà del comune di Lampedusa e Linosa sita in Lampedusa foglio n. 85 in file 201 (Cassarmatta di Cala Pisana)	2	174,009.00	174,009.19	0.00	0.00	348,018.19	0.00		0.00		
L8000428084020240006		H54J24000020005	2024	Ing. Gambino Salvatore	No	No	019	084	020	ITG14	03 - Recupero	02.11 - Protezione, valorizzazione e fruizione dell'ambiente	Progetto per la riqualificazione ambientale e paesaggistica dell'area di Cavallo Bianco - Isola di Lampedusa	2	163,897.41	0.00	0.00	0.00	163,897.41	0.00		0.00		
L8000428084020240007		H54J24000030005	2024	Ing. Gambino Salvatore	No	No	019	084	020	ITG14	03 - Recupero	02.11 - Protezione, valorizzazione e fruizione dell'ambiente	Progetto per la riqualificazione ambientale e paesaggistica dell'area sita in prossimità dell'area di Capo Grecale	2	150,000.00	0.00	0.00	0.00	150,000.00	0.00		0.00		
L8000428084020240008		H52F24000080005	2024	Ing. Gambino Salvatore	No	No	019	084	020	ITG14	07 - Manutenzione straordinaria	05.08 - Sociali e scolastiche	Lavori di manutenzione straordinaria delle sedi comunali in Lampedusa	2	1,000,000.00	1,000,000.00	1,000,000.00	0.00	3,000,000.00	0.00		0.00		
L8000428084020240009		H54J24000440005	2024	Ing. Gambino Salvatore	No	No	019	084	020	ITG14	03 - Recupero	02.11 - Protezione, valorizzazione e fruizione dell'ambiente	Lavori di urbanizzazione secondaria consistenti nella realizzazione di aree verdi di quartiere nelle isole di Lampedusa e Linosa	2	500,000.00	500,000.00	0.00	0.00	1,000,000.00	0.00		0.00		
L8000428084020240010		H5612400010005	2024	Ing. Gambino Salvatore	No	No	019	084	020	ITG14	01 - Nuova realizzazione	05.59 - Altre infrastrutture sociali	Realizzazione di un canale sanitario rifugio	2	400,000.00	0.00	0.00	0.00	400,000.00	0.00		0.00		
L8000428084020240011		H53024000020005	2024	Ing. Gambino Salvatore	No	No	019	084	020	ITG14	03 - Recupero	01.01 - Stradali	Interventi di sistemazione viaria finalizzati alla razionalizzazione della circolazione dei mezzi pesanti nella zona del porto vecchio	2	0.00	300,000.00	0.00	0.00	300,000.00	0.00		0.00		
L8000428084020240012		H56E6400060005	2024	Ing. Gambino Salvatore	No	No	019	084	020	ITG14	01 - Nuova realizzazione	05.12 - Sport, spettacolo e tempo libero	Realizzazione di una tenistruttura con all'interno un campo polivalente per la pratica delle attività sportive lungo la via Grecale Imbocca edificio scolastico "Stare Maiorana"	2	0.00	500,000.00	700,000.00	0.00	1,200,000.00	0.00		0.00		
L8000428084020240013		H57H24000450005	2024	Ing. Gambino Salvatore	No	No	019	084	020	ITG14	07 - Manutenzione straordinaria	01.01 - Stradali	Lavori di messa in sicurezza della viabilità esistente a servizio dei dispositivi di vigilanza dei hotspot di Contrada Immacolata	2	0.00	500,000.00	700,000.00	0.00	1,200,000.00	0.00		0.00		
L8000428084020240014		H52F24000080005	2024	Ing. Gambino Salvatore	No	No	019	084	020	ITG14	04 - Ristrutturazione	05.59 - Altre infrastrutture sociali	Centro Duomo per Anziani Lavori di manutenzione straordinaria di un immobile sito in via Grecale n.22	2	0.00	500,000.00	500,000.00	860,000.00	1,860,000.00	0.00		0.00		
L8000428084020240016		H57H24000460005	2024	Ing. Gambino Salvatore	No	No	019	084	020	ITG14	07 - Manutenzione straordinaria	01.01 - Stradali	Lavori di sistemazione e messa in sicurezza della viabilità esistente a servizio degli ex siti di cava a Cala Francese e Punta Scilla	2	10,000.00	400,000.00	0.00	0.00	410,000.00	0.00		0.00		

Codice Unico Intervento - CUI (1)	Cod. Int. Ann.n. (2)	Codice CUP (3)	Annullità nella quale si prevede di dare avvio alla procedura di affidamento	Responsabile Unico del Progetto (4)	Lotto funzionale (5)	Lavoro complesso (6)	Codice Istat			Localizzazione - codice NUTS	Tipologia	Settore e sottosectore intervento	Descrizione dell'intervento	Livello di priorità (7) (Tabella D.3)	STIMA DEI COSTI DELL'INTERVENTO (8)								Intervento aggiunto o variato a seguito di modifica programma (12) (Tabella D.5)	
							Reg	Prov	Com						Primo anno	Secondo anno	Terzo anno	Costi su annualità successive	Importo complessivo (9)	Valore degli eventuali immobili di cui alla scheda C collegati all'intervento (10)	Scadenza temporale ultima per l'utilizzo dell'eventuale finanziamento derivante da contrazione di mutuo	Apporto di capitale privato (11)		
																						Importo		Tipologia (Tabella D.4)
L80004280840202400016		H98E2400030005	2024	Ing. Gambino Salvatore	No	No	019	084	020	ITG14	07 - Manutenzione straordinaria	05.99 - Altre infrastrutture sociali	Lavori di messa in sicurezza e manutenzione straordinaria della struttura in sito in località Mare Morto	2	100,000.00	400,000.00	0.00	0.00	500,000.00	0.00		0.00		
L80004280840202100026		H52F23000630005	2024	Ing. Gambino Salvatore	No	No	019	084	020		01 - Nuova realizzazione	02.10 - Smaltimento rifiuti	PROGETTO PER LA REALIZZAZIONE DI UN'ISOLA ECOLOGICA NELL'ISOLA DI LINOSA	2	500,000.00	0.00	0.00	0.00	500,000.00	0.00		0.00		
L80004280840202100034		H5612300090002	2024	Ing. Gambino Salvatore	No	No	019	084	020		01 - Nuova realizzazione	02.11 - Protezione, valorizzazione e fruizione dell'ambiente	Progetto per la delimitazione e riqualificazione dell'Area Comunale situata in contrada Cala Pisana	1	0.00	163,897.40	0.00	0.00	163,897.40	0.00		0.00		
L80004280840202100035		H68E2300160002	2024	Ing. Gambino Salvatore	No	No	019	084	020		01 - Nuova realizzazione	02.11 - Protezione, valorizzazione e fruizione dell'ambiente	Progetto per la riqualificazione e valorizzazione paesistica ed ambientale di Contrada Gutgia e Cala Croce	2	0.00	200,000.00	229,215.50	0.00	429,215.50	0.00		0.00		
L80004280840202300014		H5102100020006	2024	Gambino Salvatore	No	No	019	084	020		01 - Nuova realizzazione	02.10 - Smaltimento rifiuti	Progetto Sistema di raccolta (Isola Verdi) - Lampedusa	1	377,270.00	0.00	0.00	0.00	377,270.00	0.00		0.00		
L80004280840202300018		H52E21000240006	2024	Gambino Salvatore	No	No	019	084	020		01 - Nuova realizzazione	02.15 - Risorse idriche e acque reflue	Realizzazione ex novo di impianti di dissalazione dell'acqua marina (desalatori) finalizzati alla produzione di acqua potabile, di tipo mobile o removibile, costituiti da sistemi modulari compatti ed impiantabili. (Isola Verdi) - Lampedusa	2	1,000,000.00	2,000,000.00	989,970.28	0.00	3,989,970.28	0.00		0.00		
L80004280840202300019		H58E21000630006	2024	Gambino Salvatore	No	No	019	084	020		01 - Nuova realizzazione	02.15 - Risorse idriche e acque reflue	Realizzazione di nuovi impianti idrico o messa in sicurezza/manutenzione straordinaria di esistenti, favorendo l'installazione di impianti di potabilizzazione con l'uso di tecniche a basso consumo energetico, nonché di recupero delle acque piovane micro e floodpurate, sia con raccolta sia di falde interne, anche valorizzando l'uso di energie rinnovabili (Isola Verdi) - Lampedusa	2	1,000,000.00	2,000,000.00	1,729,566.71	0.00	4,729,566.71	0.00		0.00		
L80004280840202300020		H53021002790006	2024	Gambino Salvatore	No	No				ITG14	01 - Nuova realizzazione	03.06 - Produzione di energia	Realizzazione di impianti a fonti rinnovabili, anche in abbinamento a sistemi di accumulo, di proprietà del Comune (Isola Verdi) - Lampedusa	1	5,000,000.00	10,000,000.00	5,061,321.61	0.00	20,061,321.61	0.00		0.00		
L80004280840202300024		H52H23000670001	2024	Gambino Salvatore	No	No	019	084	020		01 - Nuova realizzazione	01.01 - Stradali	Progetto per la realizzazione di un'area attrezzata con annesso parco a verde nell'isola di Lampedusa	2	250,000.00	750,000.00	0.00	0.00	1,000,000.00	0.00		0.00		
L80004280840202300029		H55E23000160001	2024	Gambino Salvatore	No	No				ITG14	08 - Riutturazione con efficientamento energetico	05.08 - Sociali e scolastiche	Riqualificazione ed efficientamento energetico della scuola Materna	2	400,000.00	1,000,000.00	0.00	0.00	1,400,000.00	0.00		0.00		
L80004280840202300001		H52E21000250006	2024	Gambino Salvatore	No	No				ITG14	58 - Ampliamento o potenziamento	02.15 - Risorse idriche e acque reflue	Realizzazione ex novo di impianti di dissalazione dell'acqua marina (desalatori) finalizzati alla produzione di acqua potabile, di tipo mobile o removibile, costituiti da sistemi modulari compatti ed impiantabili. (Isola Verdi) - Linosa	2	0.00	1,000,000.00	837,573.05	0.00	1,837,573.05	0.00		0.00		
L80004280840202300004		H58E21000540006	2024	Gambino Salvatore	No	No				ITG14	01 - Nuova realizzazione	02.15 - Risorse idriche e acque reflue	Realizzazione di nuovi impianti idrico o messa in sicurezza/manutenzione straordinaria di esistenti, favorendo l'installazione di impianti di potabilizzazione con l'uso di tecniche a basso consumo energetico, nonché di recupero delle acque piovane micro e floodpurate, sia con raccolta sia di falde interne, anche valorizzando l'uso di energie rinnovabili (Isola Verdi) - LINOSA	2	676,385.70	0.00	0.00	0.00	676,385.70	0.00		0.00		
L80004280840202300006		H53021002800006	2024	Gambino Salvatore	No	No				ITG14	01 - Nuova realizzazione	03.06 - Produzione di energia	Realizzazione di impianti a fonti rinnovabili, anche in abbinamento a sistemi di accumulo, di proprietà del Comune (Isola Verdi) - Linosa	2	525,112.42	1,000,000.00	0.00	0.00	1,525,112.42	0.00		0.00		
L80004280840202300010		H54H21000050006	2024	Gambino Salvatore	No	No				ITG14	09 - Manutenzione straordinaria con efficientamento energetico	05.99 - Altre infrastrutture sociali	Efficienza energetica del patrimonio immobiliare pubblico (Isola Verdi) Linosa	2	400,000.00	590,995.94	0.00	0.00	990,995.94	0.00		0.00		
L80004280840202300011		H59C23000440005	2024	Gambino Salvatore	No	No				ITG14	07 - Manutenzione straordinaria	02.10 - Smaltimento rifiuti	Adeguamento e sistemazione dell'area adibita a stazione di trasferimento in Cala Intriniscola	2	200,000.00	1,000,000.00	0.00	0.00	1,200,000.00	0.00		0.00		
L80004280840202000008	8	H56D21000020008	2025	GEOM GAMBINO SALVATORE	No	SI	019	084	020		01 - Nuova realizzazione	01.04 - Marittime lacuali e fluviali	Lavori per la messa in sicurezza e riqualifica del Porto scalo vecchio di Linosa, ai sensi dell'art. 5 della L. 21/1998	1	0.00	10,000,000.00	10,500,000.00	12,500,000.00	41,000,000.00	0.00		0.00		
L80004280840202000014	14	H57H24000680005	2025	GEOM GAMBINO SALVATORE	SI	No	019	084	020		99 - Altro	02.12 - Risaneto e recupero di siti urbani e produttivi	Opere di urbanizzazione primaria di alcune zone dell'isola di Lampedusa Centro Urbano	2	0.00	10,000,000.00	10,000,000.00	15,000,000.00	35,000,000.00	0.00		0.00		
L80004280840202000025	25	H52F24000100005	2025	GEOM GAMBINO SALVATORE	No	No	019	084	020		99 - Altro	02.10 - Smaltimento rifiuti	Progetto esecutivo del nuovo Centro di Raccolta Comunità di Lampedusa - C.C.P.	2	0.00	1,000,000.00	2,000,000.00	1,925,630.93	4,925,630.93	0.00		0.00		
L80004280840202000027		H57F24000000005	2025	GEOM GAMBINO SALVATORE	SI	SI	019	084	020		58 - Ampliamento o potenziamento	01.04 - Marittime lacuali e fluviali	Lavori di adeguamento delle banchine tra le cale Palma e Salina del porto commerciale di Lampedusa	2	0.00	15,000,000.00	5,500,000.00	15,500,000.00	36,000,000.00	0.00		0.00		
L80004280840202100015		H53G23000110005	2025	Ing. Gambino Salvatore	No	No	019	084	020		01 - Nuova realizzazione	04.35 - Infrastrutture per l'attrezzatura di aree produttive	Progetto per la realizzazione di un'area per l'insediamento di attività industriali e servizi connessi in località Cala Piccola a Lampedusa.	2	0.00	0.00	1,500,000.00	2,195,000.00	3,695,000.00	0.00		0.00		

Codice Intervento - CUI (1)	Cod. Int. Amm. (2)	Codice CUP (3)	Anno della delibera di approvazione del progetto di affidamento	Responsabile Ufficio del Progetto (4)	Lotto (5) (Importo in Euro)	Lavoro connesso (6)	Codice Istat			Localizzazione - codice NUTS	Tipologia	Settore e attività intervento	Descrizione dell'intervento	Livello di dettaglio (Tabella D.3)	STIMA DEI COSTI DELL'INTERVENTO (8)						Intervento finanziato a seguito del programma (12) (Tabella D.5)		
							Reg.	Prov.	Com.						Primo anno	Secondo anno	Terzo anno	Costi in ammontare successivi	Importo complessivo (9)	Valore degli immobili di cui alla Tabella D.4 (affidamento) (10)		Somma temporale dell'investimento (11) (11) (12) (13)	Apporto di capitale privato (11) (14) (15)
LR000420894020200016		HS122004180005	2025	Ing. Gambino Salvatore	No	No	019	064	020	01 - Nuova realizzazione	02-11 - Provezione, valorizzazione e fruizione dell'ambiente	Progetto per la realizzazione di un'area di sosta lungo la strada provinciale di Lampedusa	2	0,00	1.500.000,00	1.364.540,23	500.000,00	3.364.540,23	0,00	0,00			
LR000420894020200017		HS423000450005	2025	Ing. Gambino Salvatore	No	No	019	064	020	01 - Nuova realizzazione	02-10 - Infrastruttura per la valorizzazione e fruizione ambientale	Progetto per la realizzazione di un'area antistante da realizzare in Comune di Santa Maria di Castellibate	3	0,00	1.000.000,00	1.640.000,00	1.000.000,00	3.640.000,00	0,00	0,00			
LR000420894020200022		HS326401830005	2025	Ing. Gambino Salvatore	No	No	019	064	020	01 - Nuova realizzazione	02-11 - Provezione, valorizzazione e fruizione dell'ambiente	Consolidamento del fronte marittimo di Santa Maria di Castellibate, con l'obiettivo di migliorare l'accesso alla spiaggia e la fruizione ambientale	2	0,00	200.000,00	0,00	400.000,00	400.000,00	0,00	0,00			
LR000420894020200023		HS824000030005	2025	Ing. Gambino Salvatore	No	No	019	064	020	01 - Nuova realizzazione	02-11 - Provezione, valorizzazione e fruizione dell'ambiente	Completamento di un'area di sosta di fronte al centro storico di Santa Maria di Castellibate, con l'obiettivo di migliorare l'accesso alla spiaggia e la fruizione ambientale	2	0,00	400.000,00	300.000,00	300.000,00	1.000.000,00	0,00	0,00			
LR000420894020200024		HS924000240005	2025	Ing. Gambino Salvatore	No	No	019	064	020	01 - Nuova realizzazione	02-11 - Provezione, valorizzazione e fruizione dell'ambiente	Consolidamento dei fronti marittimi di Santa Maria di Castellibate, con l'obiettivo di migliorare l'accesso alla spiaggia e la fruizione ambientale	2	0,00	0,00	400.000,00	400.000,00	800.000,00	0,00	0,00			
LR000420894020200025		HS121001810001	2025	Ing. Gambino Salvatore	No	No	019	064	020	01 - Nuova realizzazione	02-11 - Provezione, valorizzazione e fruizione dell'ambiente	Realizzazione di un'area di sosta denominata "Capeo Faro" in Comune di Santa Maria di Castellibate	2	0,00	1.000.000,00	1.800.000,00	1.000.000,00	3.800.000,00	0,00	0,00			
LR000420894020200002		HS212000860005	2025	Gambino Salvatore	No	No	019	064	020	01 - Nuova realizzazione	01-01 - Stradali	Progetto per la realizzazione di un'area di sosta denominata "Capeo Faro" in Comune di Santa Maria di Castellibate	2	0,00	0,00	1.380.000,00	1.000.000,00	2.380.000,00	0,00	0,00			
LR000420894020200005		HS523000050005	2025	Gambino Salvatore	No	No	019	064	020	01 - Nuova realizzazione	05-10 - Abitative	Progetto per la realizzazione di un'area di sosta denominata "Capeo Faro" in Comune di Santa Maria di Castellibate	2	0,00	1.000.000,00	1.000.000,00	800.000,00	2.800.000,00	0,00	0,00			
LR000420894020200030		HS232000450001	2025	Ing. Gambino Salvatore	No	No	019	064	020	05 - Ampliamento o potenziamento	05-15 - Risanamento e recupero fondi	Completamento dell'impianto di Depurazione definitivi di Linnola	2	0,00	1.500.000,00	1.500.000,00	1.500.000,00	4.500.000,00	0,00	0,00			
LR000420894020200007		HS712002140005	2025	Gambino Salvatore	No	No	019	064	020	03 - Recupero	01-01 - Stradali	Progetto di qualificazione di Via Maria Emmanuela, via F. Crispi e Contrade	2	0,00	2.000.000,00	2.000.000,00	600.000,00	4.600.000,00	0,00	0,00			
LR000420894020200031		HS523000550005	2025	Ing. Gambino Salvatore	No	No	019	064	020	01 - Nuova realizzazione	05-12 - Sport, agenziale e tempo libero	Progetto di riqualificazione del centro storico di Santa Maria di Castellibate in zona Torretta	2	0,00	3.000.000,00	4.700.000,00	3.000.000,00	10.700.000,00	0,00	0,00			
LR000420894020200008		HS712000030005	2025	Gambino Salvatore	No	No	019	064	020	04 - Retiraulizzazione	01-04 - Metodi scultorei e furbati	Progetto per la realizzazione di un'area di sosta denominata "Capeo Faro" in Comune di Santa Maria di Castellibate	2	0,00	2.000.000,00	2.000.000,00	500.000,00	4.500.000,00	0,00	0,00			
LR000420894020200013		HS523000100005	2025	Gambino Salvatore	No	No	019	064	020	04 - Retiraulizzazione	05-40 - Opere e infrastrutture per la ricerca	Progetto per la realizzazione di un'area di sosta denominata "Capeo Faro" in Comune di Santa Maria di Castellibate	2	0,00	3.000.000,00	1.000.000,00	450.000,00	3.450.000,00	0,00	0,00			
LR000420894020200039		HS823000170002	2025	Ing. Gambino Salvatore	No	No	019	064	020	01 - Nuova realizzazione	02-11 - Provezione, valorizzazione e fruizione dell'ambiente	Realizzazione di un'area di sosta denominata "Capeo Faro" in Comune di Santa Maria di Castellibate	2	0,00	800.000,00	0,00	800.000,00	800.000,00	0,00	0,00			
LR000420894020200001		HS522000330006	2025	Ing. Gambino Salvatore	No	No	019	064	020	01 - Nuova realizzazione	05-09 - Social e scolastiche	Realizzazione della sezione di un'area di sosta denominata "Capeo Faro" in Comune di Santa Maria di Castellibate	1	0,00	780.000,00	0,00	0,00	780.000,00	0,00	0,00			
LR000420894020200003		HS712001030001	2025	Gambino Salvatore	Si	No	019	064	020	01 - Nuova realizzazione	01-01 - Stradali	Progetto dei lavori di qualificazione urbanistica dell'area esterna al centro storico di Santa Maria di Castellibate, in Via V. Veneto, Le Torre, V. Marconi e V. Garibaldi	2	0,00	500.000,00	500.000,00	500.000,00	1.500.000,00	0,00	0,00			
LR000420894020200025		HS123000050005	2025	Gambino Salvatore	No	No	019	064	020	01 - Nuova realizzazione	01-01 - Stradali	Progetto per la realizzazione di un'area di sosta denominata "Capeo Faro" in Comune di Santa Maria di Castellibate	2	0,00	1.000.000,00	1.000.000,00	500.000,00	2.500.000,00	0,00	0,00			
LR000420894020200027		HS123000510005	2025	Gambino Salvatore	No	No	019	064	020	01 - Nuova realizzazione	01-01 - Stradali	Realizzazione della strada di collegamento tra il tratto di Via V. Veneto e Via Garibaldi	2	0,00	0,00	1.000.000,00	2.000.000,00	3.000.000,00	0,00	0,00			
LR000420894020200035		HS243000890005	2025	Gambino Salvatore	No	No	019	064	020	01 - Nuova realizzazione	02-05 - Difesa del suolo	Opere di mitigazione del rischio idrogeologico per la realizzazione di un'area di sosta denominata "Capeo Faro" in Comune di Santa Maria di Castellibate	2	0,00	500.000,00	500.000,00	500.000,00	1.500.000,00	0,00	0,00			
LR000420894020200039		HS243000700005	2025	Gambino Salvatore	No	No	019	064	020	03 - Recupero	02-11 - Provezione, valorizzazione e fruizione dell'ambiente	Progetto per il recupero e la valorizzazione turistica di un'area di sosta denominata "Capeo Faro" in Comune di Santa Maria di Castellibate	3	0,00	700.000,00	600.000,00	350.000,00	1.650.000,00	0,00	0,00			
LR000420894020200040		HS512000420005	2025	Gambino Salvatore	No	No	019	064	020	03 - Recupero	05-41 - Opere e strutture per il turismo	Progetto per il recupero e la valorizzazione turistica di un'area di sosta denominata "Capeo Faro" in Comune di Santa Maria di Castellibate	3	0,00	1.000.000,00	500.000,00	400.000,00	1.900.000,00	0,00	0,00			

Codice Intervento - CIR (1)	Cod. Int. Annuo (2)	Codice CIP (3)	Attività e attività correlate previste al fine dello sviluppo del progetto (4)	Responsabile (il cui cognome è il codice) (5)	Letta funzionale (6)	Lavoro complesso (7)	Collocazione			Localizzazione, codice NUTS	Territorio	Settore economico intervento	Descrizione dell'intervento	Utile di progetto (1) (Tabella 2.4)	STIMA DEI COSTI DELL'INTERVENTO (8)							Intervento aggiunto o variante a seguito di modifica programma (12) (Tabella 1.5)		
							Fog.	Pav.	Cov.						Primo anno	Secondo anno	Terzo anno	Costi in euro/ha complessivi	Importo complessivo (9)	Valore degli eventuali incrementi di cui alla scheda C collegati all'intervento (10)	Costo medio unitario di base per l'attività dell'intervento (esclusamente delimitato da un coefficiente di costo)		Appartenza al capitolo pubblico (11)	
																							Importo	Tipologia (Tabella 2.4)
														17.135.623,01	1.052.290.202,51	770.331.182,38	74.270.630,95	176.698.202,96		0,00		0,00		

Note:

- (1) Codice Intervento = "L1" + cifra annua + prima annualità del primo programma nel quale l'intervento è stato avviato + progressivo di 5 cifre
- (2) Numero attività funzionale indicata dal funzionario che ha preparato il progetto
- (3) Codice CIP (3) - articolo 5 comma 5 dell'articolo 15 del codice
- (4) Nome e cognome del responsabile dello sviluppo
- (5) Indica se l'attività funzionale è definita da un codice (1 lettera) o da un numero (1 o 2 cifre)
- (6) Indica se l'attività funzionale è definita da un codice (1 lettera) o da un numero (1 o 2 cifre)
- (7) Indica il livello di priorità di cui al comma 10 dell'articolo 3 comma 10 dell'articolo 15 del codice
- (8) Al fine di facilitare il comma 10 dell'articolo 15 del codice, in caso di demolizione di opere incomplete l'importo si prende il più alto per la realizzazione dell'opera e per la realizzazione, ripulitura ed avvio di opere di restauro
- (9) Importo complessivo a cui si applica il comma 10 dell'articolo 15 del codice, in cui il costo di gestione è considerato con l'importo di base art. 10 comma 10 del codice

Tabella 2.1

01 - Classificazione Sistema CIP - codice per legge intervento per natura delle attività (2) - realizzazione di lavori pubblici (opere e impiantistica)

Tabella 2.2

02 - Classificazione Sistema CIP - codice attività e costruzione attività

Tabella 2.3

- 1 - priorità massima
- 2 - priorità media
- 3 - priorità minima

Tabella 2.4

- 1 - attività di ricerca
- 2 - attività di costruzione e di opere
- 3 - attività di gestione
- 4 - attività di manutenzione e di gestione
- 5 - attività di gestione finanziaria
- 6 - attività di gestione di capitale
- 7 - altre

Tabella 2.5

- 1 - modifica art. 5 comma 9 lettera b) allegato 15 al codice
- 2 - modifica art. 5 comma 9 lettera c) allegato 15 al codice
- 3 - modifica art. 5 comma 9 lettera d) allegato 15 al codice
- 4 - modifica art. 5 comma 9 lettera e) allegato 15 al codice
- 5 - modifica art. 5 comma 11 allegato 15 al codice

Il referente del programma

Ing. Gambino Salvatore

SCHEDA E: PROGRAMMA TRIENNALE DEI LAVORI PUBBLICI 2024/2026 DELL'AMMINISTRAZIONE Comune di Lampedusa e Linosa - IV Settore Servizi Tecnici

INTERVENTI RICOMPRESI NELL'ELENCO ANNUALE

Codice Unico Intervento - CUI	CUP	Descrizione dell'intervento	Responsabile Unico del Progetto (*)	Importo annualità	Importo intervento	Finalità (Tabella E.1)	Livello di priorità (*) (Tabella D.3)	Conformità Urbanistica	Verifica vincoli ambientali	Livello di progettazione (Tabella E.2)	CENTRALE DI COMMITTEENZA O SOGGETTO AGGREGATORE AL QUALE SI INTENDE DELEGARE LA PROCEDURA DI AFFIDAMENTO		Intervento aggiunto o variato a seguito di modifica programma (*) (Tabella D.5)
											codice AUSA	denominazione	
L80004280840202000001	H58E22000330005	Realizzazione del campo di calcio di c/da Salina	Ing. Gambino Salvatore	900,000.00	1,900,000.00	MIS	1	Si	Si	4			
L80004280840202400001	H58E18000220001	Asilo Nido di Lampedusa - progetto di completamento della sistemazione esterna	Ing. Gambino Salvatore	200,000.00	400,000.00	MIS	1	No	No	4	0000543343	CUC Pantelleria	
L800042808402024000002	H52D23000190005	Riqualificazione sistema dei Sette Palazzi	Ing. Gambino Salvatore	402,858.48	1,402,858.48	CPA	2	No	No	1	0000543343	CUC Pantelleria	
L80004280840202000010		Lavori di manutenzione strade extraurbane isola di Linosa	Ing. Gambino Salvatore	600,000.00	1,800,000.00		2				0000543343	Comune di Pantelleria - CUC	
L800042808402024000003	H57H24000420005	Opere di urbanizzazione primaria di alcune zone dell'isola di Lampedusa Centro Urbano - Progetto primo stralcio	Ing. Gambino Salvatore	0.00	9,000,000.00	MIS	2	No	No	1	0000543343	CUC Pantelleria	
L80004280840202100001	H53G20000140001	Intervento di efficientamento dell'impianto di illuminazione Pubblica sull'isola di Lampedusa	Ing. Gambino Salvatore	1,210,000.00	4,210,000.00		2				0000543343	Comune di Pantelleria - CUC	
L800042808402024000004	H57H24000430005	Opere di urbanizzazione primaria di alcune zone dell'isola di Lampedusa Centro Urbano - Progetto secondo stralcio	Ing. Gambino Salvatore	0.00	18,000,000.00	MIS	2	No	No	1	0000543343	CUC Pantelleria	
L800042808402021000002	H57H21007250002	Progetto dei lavori di manutenzione delle Strade Extraurbane di Lampedusa	Gambino Salvatore	1,000,000.00	2,300,000.00	URB	2	No	No	1	0000543343	Comune di Pantelleria - CUC	
L800042808402024000005	H57H24000440005	Opere di urbanizzazione primaria di alcune zone dell'isola di Lampedusa Centro Urbano - Progetto di completamento	Ing. Gambino Salvatore	0.00	8,000,000.00	MIS	2	No	No	1	0000543343	CUC Pantelleria	
L800042808402021000006	H52H22000230001	Progetto esecutivo per la delimitazione dell'area di proprietà del comune di Lampedusa e Linosa sita in Lampedusa foglio n. 16 p.l.a 201 (Casemetta di Cala Pisana)	Ing. Gambino Salvatore	174,009.00	348,018.19		2				0000543343	Comune di Pantelleria - CUC	
L800042808402024000006	H54J24000020005	Progetto per la riqualificazione ambientale e paesaggistica dell'area di Cavallo Bianco - Isola di Lampedusa	Ing. Gambino Salvatore	163,897.41	163,897.41	AMB	2	No	No	1	0000543343	CUC Pantelleria	
L800042808402024000007	H54J24000030005	Progetto per la riqualificazione ambientale e paesaggistica dell'area sita in prossimità del faro di Capo Grecale	Ing. Gambino Salvatore	150,000.00	150,000.00	AMB	2	No	No	2	0000543343	CUC Pantelleria	
L800042808402024000008	H52F24000080005	Lavori di manutenzione straordinaria delle sedi comunali in Lampedusa	Ing. Gambino Salvatore	1,000,000.00	3,000,000.00	CPA	2	No	No	1	0000543343	CUC Pantelleria	
L800042808402024000009	H54J24000040005	Lavori di urbanizzazione secondaria consistenti nella realizzazione di aree verdi di quartiere nelle isole di Lampedusa e Linosa	Ing. Gambino Salvatore	500,000.00	1,000,000.00	AMB	2	No	No	1	0000543343	CUC Pantelleria	
L800042808402024000010	H55I24000010005	Realizzazione di un canile sanitario rifugio	Ing. Gambino Salvatore	400,000.00	400,000.00	MIS	2	No	No	1	0000543343	CUC Pantelleria	
L800042808402024000011	H53D24000020005	Interventi di sistemazione viaria finalizzati alla razionalizzazione della circolazione dei mezzi pesanti nella zona del porto vecchio	Ing. Gambino Salvatore	0.00	300,000.00	MIS	2	No	No	1	0000543343	CUC Pantelleria	
L800042808402024000012	H55B24000060005	Realizzazione di una tensostruttura con all'interno un campo polivalente per la pratica delle attività sportive lungo la via Grecale limitrofa all'edificio scolastico "Ettore Maiorana"	Ing. Gambino Salvatore	0.00	1,200,000.00	MIS	2	No	No	1	0000543343	CUC Pantelleria	
L800042808402024000013	H57H24000450005	Lavori di messa in sicurezza della viabilità esistente a servizio dei dispositivi di vigilanza dei hotspot di Contrada Imbracola	Ing. Gambino Salvatore	0.00	1,200,000.00	ADN	2	No	No	1	0000543343	CUC Pantelleria	
L800042808402024000014	H52F24000090005	Centro Diumo per Anziani Lavori di manutenzione straordinaria di un immobile sito in via Grecale n.22	Ing. Gambino Salvatore	0.00	1,860,000.00	CPA	2	No	No	1	0000543343	CUC Pantelleria	

Codice Unico intervento - CUI	CUP	Descrizione dell'intervento	Responsabile Unico del Progetto (*)	Importo annualità	Importo intervento	Finalità (Tabella E.1)	Livello di priorità (*) (Tabella D.3)	Conformità Urbanistica	Verifica vincoli ambientali	Livello di progettazione (Tabella E.2)	CENTRALE DI COMMITTEENZA O SOGGETTO AGGREGATORE AL QUALE SI INTENDE DELEGARE LA PROCEDURA DI AFFIDAMENTO		Intervento aggiunto o variato a seguito di modifica programma (*) (Tabella D.5)
											codice AUSA	denominazione	
L80004280840202400015	H57H24000460005	Lavori di sistemazione e messa in sicurezza della viabilità esistente a servizio degli ex siti di cava tra Cala Francese e Punta Sottile	Ing. Gambino Salvatore	10,000.00	410,000.00	MIS	2	No	No	1	0000543343	CUC Pantelleria	
L80004280840202400016	H58E24000030005	Lavori di messa in sicurezza e manutenzione straordinaria della struttura rurale sito in località Mare Morto	Ing. Gambino Salvatore	100,000.00	500,000.00	CPA	2	No	No	1	0000543343	CUC Pantelleria	
L80004280840202100026	H52F23000530005	PROGETTO PER LA REALIZZAZIONE DI UN'ISOLA ECOLOGICA NELL'ISOLA DI LINOSA	Ing. Gambino Salvatore	500,000.00	500,000.00		2				0000543343	Comune di Pantelleria - CUC	
L80004280840202100034	H55I23000390002	Progetto per la delimitazione e riqualificazione dell'Area Comunale sita in contrada Cala Pigna	Ing. Gambino Salvatore	0.00	163,897.40	AMB	1	No	No	1	0000543343	Comune di Pantelleria - CUC	
L80004280840202100035	H58E23000160002	Progetto per la riqualificazione e valorizzazione paesistica ed ambientale di Contrada Gutgia e Cala Croce	Ing. Gambino Salvatore	0.00	429,215.50	AMB	2	No	No	1	0000543343	Comune di Pantelleria - CUC	
L80004280840202300014	H51D21000220006	Progetto Sistema di raccolta (Isole Verdi) - Lampedusa	Gambino Salvatore	377,270.00	377,270.00	AMB	1	No	No	2	0000543343	CUC Pantelleria	
L80004280840202300018	H52E21000240006	Realizzazione ex novo di impianti di dissalazione dell'acqua marina (dissalatori) finalizzati alla produzione di acqua potabile, di tipo mobile o removibile, costituiti da sistemi modulari compatti ed amplifiabili (Isole Verdi) - Lampedusa	Gambino Salvatore	1,000,000.00	3,988,970.28	MIS	2	No	No	2	0000543343	CUC Pantelleria	
L80004280840202300019	H58B21000530006	Realizzazione di nuovi impianti idrici o messa in sicurezza/manutenzione straordinaria di esistenti, favorendo l'installazione di impianti di potabilizzazione con l'uso di tecniche a basso consumo energetico, nonché di recupero delle acque piovane micro e fitodepurate, sia con raccolta sia da falde interne, anche valorizzando l'uso di energie rinnovabili (Isole Verdi) - Lampedusa	Gambino Salvatore	1,000,000.00	4,729,566.71	MIS	2	No	No	2	0000543343	CUC Pantelleria	
L80004280840202300020	H53D21002790006	Realizzazione di impianti a fonti rinnovabili, anche in abbinamento a sistemi di accumulo, di proprietà del Comune (Isole Verdi) - Lampedusa	Gambino Salvatore	5,000,000.00	20,061,321.61	MIS	1	No	No	2	0000543343	CUC Pantelleria	
L80004280840202300024	H52H23000670001	Progetto per la realizzazione di un'area attrezzata con annesso parco a verde nell'isola di Lampedusa	Gambino Salvatore	250,000.00	1,000,000.00		2				0000543343	CUC Pantelleria	
L80004280840202300029	H55E23000160001	Riqualificazione ed efficientamento energetico della scuola Materna	Gambino Salvatore	400,000.00	1,400,000.00		2				0000543343	CUC Pantelleria	
L80004280840202300001	H52E21000250006	Realizzazione ex novo di impianti di dissalazione dell'acqua marina (dissalatori) finalizzati alla produzione di acqua potabile, di tipo mobile o removibile, costituiti da sistemi modulari compatti ed amplifiabili (Isole Verdi) - Linosa	Gambino Salvatore	0.00	1,837,573.05	MIS	2	No	No	2	0000543343	CUC Pantelleria	
L80004280840202300004	H58B21000540006	Realizzazione di nuovi impianti idrici o messa in sicurezza/manutenzione straordinaria di esistenti, favorendo l'installazione di impianti di potabilizzazione con l'uso di tecniche a basso consumo energetico, nonché di recupero delle acque piovane micro e fitodepurate, sia con raccolta sia da falde interne, anche valorizzando l'uso di energie rinnovabili (Isole Verdi) - LINOSA	Gambino Salvatore	676,385.70	676,385.70	MIS	2	No	No	2	0000543343	CUC Pantelleria	
L80004280840202300006	H53D21002800006	Realizzazione di impianti a fonti rinnovabili, anche in abbinamento a sistemi di accumulo, di proprietà del Comune (Isole Verdi) - Linosa	Gambino Salvatore	525,112.42	1,525,112.42	MIS	2	No	No	2	0000543343	CUC Pantelleria	
L80004280840202300010	H54H21000500006	Efficienza energetica del patrimonio immobiliare pubblico (Isole Verdi) Linosa	Gambino Salvatore	400,000.00	990,995.94	ADN	2	No	No	2	0000543343	CUC Pantelleria	
L80004280840202300011	H56C23000440005	Adeguamento e sistemazione dell'area adibita a stazione di trasferimento in C/da Imbriacola	Gambino Salvatore	200,000.00	1,200,000.00	MIS	2	No	No	2	0000543343	CUC Pantelleria	

Codice Unico intervento -CU)	CUP	Descrizione dell'intervento	Responsabile Unico del Progetto (*)	Importo annuale	Importo intervento	Finalità (Tabella E.1)	Livello di priorità (*) (Tabella D.3)	Conformità Urbanistica	Verifica vincoli ambientali	Livello di progettazione (Tabella E.2)	CENTRALE DI COMMITTENZA O SOGGETTO AGGREGATORE AL QUALE SI INTENDE DELEGARE LA PROCEDURA DI AFFIDAMENTO		Intervento aggiunto o variato a seguito di modifica programma (*) (Tabella D.5)
											codice AUSA	denominazione	

(*) Si rimanda alle note corrispondenti della scheda D

Il referente del programma

Ing. Gambino Salvatore

Tabella E.1

ADN - Adeguamento normativo
AMS - Qualità ambientale
CDP - Completamento Opere Incomplete
CPA - Conservazione del patrimonio
MS - Miglioramento di movimento di carico
URB - Qualità urbana
VAB - Valorizzazione beni storici
DCM - Demolizione Opere Incomplete
DEOP - Demolizione opere preesistenti e non più utilizzabili

Tabella E.2

1. Documento di fattibilità delle alternative progettuali
5. Documento di indirizzo della progettazione

SCHEDA F: PROGRAMMA TRIENNALE DEI LAVORI PUBBLICI 2024/2026 DELL'AMMINISTRAZIONE Comune di Lampedusa e Linosa - IV Settore Servizi Tecnici

ELENCO DEGLI INTERVENTI PRESENTI NELL'ELENCO ANNUALE DEL PRECEDENTE PROGRAMMA TRIENNALE E NON RIPROPOSTI E NON AVVIATI

Codice Unico Intervento - CUI	CUP	Descrizione dell'intervento	Importo intervento	Livello di priorità	Motivo per il quale l'intervento non è riproposto (1)
L80004280840202000002	H58E18000220001	Realizzazione dell'Asilo Nido di Lampedusa	500,000.00	1	intervento presente nel precedente programma e non riproposto in quanto già appaltato
L80004280840202000003	H57H18000720001	Progetto dei lavori di sistemazione e riqualificazione delle vie Vittorio Alfieri, Vittorio Veneto, Enrico Toti e adiacenze in Linosa I° stralcio esecutivo	1,000,000.00	2	intervento presente nel precedente programma e non riproposto in quanto già appaltato
L80004280840202000004	H58J18000050001	Progetto dei lavori di segnaletica tradizionale, tecnologica e storytelling per la valorizzazione di percorsi e siti turistici e Lampedusa e Linosa	200,000.00	1	intervento presente nel precedente programma e non riproposto in quanto già appaltato
L80004280840202000007		Riconfigurazione del Complesso Scolastico esistente attraverso ristrutturazione dei fabbricati completamento dei servizi e integrazione delle funzioni scolastiche e civiche	5,500,000.00	1	intervento presente nel precedente programma e non riproposto in quanto già appaltato
L80004280840202000009	H57E19000010001	Lavori di risanamento e restauro ambientale degli ex siti di cava	550,000.00	1	intervento presente nel precedente programma e non riproposto in quanto già appaltato
L80004280840202000013		PROGETTO DI RIQUALIFICA DELLA STAZIONE DI SOLLEVAMENTO E REALIZZAZIONE DELL'IMPIANTO DI DEPURAZIONE E DELLA CONDOTTA SOTTOMARINA	5,000,000.00	1	intervento presente nel precedente programma e non riproposto in quanto già appaltato
L80004280840202000016	H55H18000130001	Riqualificazione Centro Polivalente e rifacimento campo da gioco a Linosa.	250,000.00	1	intervento presente nel precedente programma e non riproposto in quanto già appaltato
L80004280840202000017	H55B20000010001	Ampliamento del Cimitero comunale di Lampedusa.	1,500,000.00	2	intervento presente nel precedente programma e non riproposto in quanto opera considerata non più prioritaria
L80004280840202000018	H53J19000420002	Lavori di riqualificazione e completamento della struttura denominata Ex Piscina Comunale.	2,970,000.00	2	intervento presente nel precedente programma e non riproposto in quanto già appaltato
L80004280840202100009	H51B21000250002	Lavori per la riqualifica e il potenziamento degli ormeggi con la collocazione in opera di Pontili Galleggianti a servizio delle imbarcazioni da diporto e da pesca.	718,200.00	1	intervento presente nel precedente programma e non riproposto in quanto già appaltato dalla Regione
L80004280840202100014	H52F23000510001	Progetto per i lavori di messa in sicurezza e riconfigurazione del Palazzo Comunale, Ex Cameroni e sede del comando di Polizia Municipale e dell'Ufficio Anagrafe in Lampedusa.	1,500,000.00	1	intervento presente nel precedente programma e non riproposto in quanto già inglobato in altro intervento
L80004280840202000024		Lavori della rete di Illuminazione Pubblica di Lampedusa e Linosa.	700,000.00	2	intervento presente nel precedente programma e non riproposto in quanto già appaltato
L80004280840202300003	H55I23000400005	Progetto per la realizzazione della foresteria dell'AMP a Lampedusa.	1,500,000.00	2	intervento presente nel precedente programma e non riproposto in quanto opera considerata non più prioritaria nel triennio di programmazione
L80004280840202200002	H57H19000290005	Progetto dei lavori di sistemazione e riqualificazione architettonica urbanistica delle vie V. Alfieri, V. Veneto, E. Toti e adiacenze in Linosa SECONDO STRALCIO	709,784.87	1	intervento presente nel precedente programma e non riproposto in quanto già appaltato
L80004280840202300021	H53F21000110006	Interventi su rete elettrica e infrastrutture connesse per garantire la continuità e la sicurezza della rete elettrica e favorire l'integrazione dell'energia prodotta da fonti rinnovabili (Isole Verdi) - Lampedusa	6,882,777.46	2	intervento presente nel precedente programma e non riproposto in quanto inglobato nell'intervento L80004280840202300020

Codice Unico Intervento - CUI	CUP	Descrizione dell'intervento	Importo intervento	Livello di priorità	Motivo per il quale l'intervento non è riproposto (1)
L80004280840202300009	H53F21000120006	Interventi su rete elettrica e infrastrutture connesse per garantire la continuità e la sicurezza della rete elettrica e favorire l'integrazione dell'energia prodotta da fonti rinnovabili (Isole Verdi) - LINOSA	1,402,519.02	2	Intervento presente nel precedente programma e non riproposto in quanto inglobato nell'intervento L80004280840202300006

Il referente del programma

Ing. Gambino Salvatore

Note

(1) breve descrizione dei motivi

Oggetto: Adozione schema di programma triennale delle Opere Pubbliche 2024/2026 ed elenco annuale 2024.

La presente deliberazione viene letta, approvata e sottoscritta.

Il Presidente
Mercurio Giacomo Emanuele

Il Consigliere Anziano
Palmisano Roberta

Il Segretario Generale reggente
Dott.ssa Fausta Maniglia

“CERTIFICATO DI PUBBLICAZIONE”
(art. 11, comma 1 L.R. 44/91 s.m.i.)

Il sottoscritto Segretario Comunale certifica, su conforme attestazione dell'addetto, che la presente deliberazione è stata pubblicata all'Albo Pretorio il giorno del, e vi rimarrà per 15 giorni consecutivi.

E' rimasta affissa all'Albo Pretorio per 15 giorni consecutivi dal; al

Lampedusa li,

L'addetto
Barbera Pasquale



Il Segretario Generale

CERTIFICATO DI ESECUTIVITA'

Il sottoscritto Segretario Generale, visti gli atti d'ufficio

ATTESTA

Che la presente deliberazione è divenuta esecutiva il 28/06/2024...; ai sensi dell'art. 12.

() Comma 1 (Decorsi 10 giorni dalla data di inizio della pubblicazione)

() Comma 2 (Dichiarata Immediatamente Esecutiva) della L.R. n. 44 del 03/12/1991 e successive modifiche ed integrazioni.

Lampedusa li, 28/06/2024...

Il Segretario Generale





COMUNE DI LAMPEDUSA E LINOSA
Libero Consorzio Comunale di Agrigento

N° 53 Reg.

del 11/10/2022

ORIGINALE DI DELIBERAZIONE DEL CONSIGLIO COMUNALE

OGGETTO: Approvazione del Piano Triennale delle Opere Pubbliche 2022/2024.

L'anno **DUEMILAVENTIDUE** il giorno **UNDICI** del mese di **OTTOBRE** ore **12:00** e seguenti, nella sede distaccata del Comune in Via Cameroni nella sala delle adunanze consiliari, a seguito di invito diramato dal Presidente del Consiglio in data 06/10/2022, prot. n. 16513 si è riunito il Consiglio Comunale in sessione urgente di prima convocazione, a porte aperte con accesso del pubblico contingentato nel rispetto delle misure di prevenzione COVID-19, tutt'ora vigenti.

Presiede l'adunanza il Presidente Giacomo Emanuele Mercurio

Assiste il Segretario Comunale reggente Dott. Vito Antonio Bonanno

Al momento dell'appello alle ore 12:00 risultano presenti ed assenti i Consiglieri sotto indicati:

n°	Consiglieri	Presenti	n°	Consiglieri	Presenti
1	<i>Mercurio Giacomo E.</i>	SI	7	<i>Laterza Nadia</i>	SI
2	<i>Palmisano Roberta</i>	SI	8	<i>D'Agostino Stefano</i>	NO
3	<i>Lucia Attilio</i>	SI	9	<i>Martello Salvatore</i>	NO
4	<i>Casano Laura</i>	SI	10	<i>Guaragno Debora Rosina</i>	SI
5	<i>Fragapane Elisa</i>	SI	11	<i>Prestipino Salvatore</i>	SI
6	<i>Marchese Pietrina</i>	SI	12	<i>Giammona Teresa</i>	NO

Assegnati n°12 - In carica n°12 - Presenti n°09 Assenti n°03

Il Presidente, constatata la presenza del numero legale, essendo presenti numero 12 consiglieri su 12 assegnati ed in carica, dichiara aperta la seduta ed invita i convocati a deliberare sull'oggetto sopraindicato.

VERBALE N.3 DEL 11/10/2022

Oggetto: Approvazione del Piano Triennale delle Opere Pubbliche 2022/2024.

Assume la Presidenza il presidente Giacomo Emanuele Mercurio.

Partecipa alla seduta il Segretario comunale reggente Avv. Vito Antonio Bonanno.

Il Presidente passa alla trattazione del punto iscritto al n. 4 dell'ordine del giorno.

Il responsabile del settore VI, sottopone al consiglio comunale la seguente proposta di deliberazione avente ad oggetto: "Approvazione del Piano Triennale delle Opere Pubbliche 2022/2024".

Di approvare la proposta di Piano Triennale delle Opere Pubbliche 2022/2024 e dell'elenco annuale dei lavori 2022 del Comune di Lampedusa e Linosa, predisposto dall'Ufficio Tecnico Comunale secondo le norme citate in premessa, che si allega alla presente in formato digitale quale parte integrante e sostanziale;

Dare atto che la suddetta programmazione consiste nell'inserimento di diverse nuove opere, secondo quanto contenuto delle schede Allegato D, parte integrante e sostanziale al presente provvedimento;

Di pubblicare il Programma Triennale delle OO.PP. 2022/2024 e l'elenco annuale 2022, sull'Albo Pretorio on line del Comune, nell'apposita sotto-sezione di Amministrazione trasparente, e sul sito informatico predisposto presso il Dipartimento per le Infrastrutture, Sistemi Informativi e Statistici Direzione Generale per la regolazione ed i Contratti Pubblici del Ministero delle Infrastrutture e dei Trasporti, sull'Osservatorio Regionale dei Lavori pubblici e sul sito del Dipartimento Regionale tecnico, ai sensi dell'art. 6, comma 13 della L.R. 11/2012;

Di dichiarare con separata votazione l'atto immediatamente esecutivo ai sensi dell'art. 12, comma 2, L.R. 44/91 s.m.i.

Il Geom. Di Malta spiega al Consiglio Comunale che trattasi della proposta di piano adottata con delibera di G.M. n.38 del 11/05/2022.

Interviene il segretario comunale reggente Dott. Bonanno il quale fa presente che la proposta è stata oggetto di un emendamento a firma dei consiglieri comunali sul quale i revisori dei conti hanno dato parere favorevole unitamente al parere sulla deliberazione di consiglio comunale relativa al Piano Triennale Opere Pubbliche, acquisito al protocollo dell'ente al n.16791/2022;

Prende la parola il Sindaco il quale chiarisce che con l'emendamento i consiglieri hanno chiesto di stralciare dal Piano Triennale approvato con delibera di G.M. n.38/2022 i seguenti progetti:

- 1. Consolidamento dei versanti rocciosi sovrastanti Cala Pulcino;*
- 2. Consolidamento dei versanti rocciosi sovrastanti la Stradella di accesso alla spiaggia dell'Isola dei Conigli;*

Tale decisione scaturisce dal fatto di superare la contrapposizione con Legambiente Sicilia, che su tali progetti lamentava varie criticità che necessitano di approfondimento.

Il consigliere Guaragno chiede le ragioni per le quali la modifica non sia stata oggetto di approvazione da parte della giunta municipale.

Il Sindaco ribadisce che si rischiava di perdere il finanziamento per la manutenzione strade extraurbane di Lampedusa, e non c'è tempo per appesantire l'iter procedurale.

Il consigliere Guaragno ribadisce che l'emendamento andava portato in giunta perché la giunta deve assumersi le sue responsabilità e preannuncia il voto favorevole al Piano delle opere pubbliche senza emendamento.

Il Presidente mette ai voti l'emendamento.

L'esito della votazione accertata con l'assistenza degli scrutatori è il seguente:

Presenti: 09

Voti favorevoli n.7

Voti contrari n.2 (Prestipino e Guaragno) per le motivazioni sopra esplicitate.

Il Presidente dichiara approvato a maggioranza il superiore emendamento.

Il Presidente, atteso che non ci sono osservazioni da parte dei consiglieri, sottopone a votazione per alzata di mano la proposta così come emendata.

L'esito della votazione accertata con l'assistenza degli scrutatori è il seguente:

Presenti: 09

Voti favorevoli n.7

Voti contrari n.2 (Prestipino e Guaragno) per le motivazioni sopra esplicitate.

Il Presidente dichiara approvata a maggioranza la superiore proposta così come emendata.

Il Presidente, propone di dare immediata esecuzione della delibera approvata e la sottopone a votazione per alzata di mano, avvertendo che ai sensi dell'art. 12, c.2 L.R. 44/1991 la deliberazione si intende approvata se la maggioranza dei componenti esprime voto favorevole.

L'esito della votazione accertata con l'assistenza degli scrutatori è il seguente:

Presenti: 09

Voti favorevoli n.7

Voti contrari n.2 (Prestipino e Guaragno) per le motivazioni sopra esplicitate;

Il Presidente dichiara "la deliberazione è immediatamente eseguibile".

Conclusa la trattazione dei punti iscritti all'o.d.g. il Presidente Mercurio comunica che i consiglieri comunali Giammona Teresa, Guaragno Debora, Martello Salvatore e Prestipino Salvatore non hanno provveduto nei termini di legge a depositare la dichiarazione, anche di contenuto negativo, sull'eventuale appartenenza a qualunque titolo ad associazioni massoniche o similari che creino vincoli gerarchici, solidaristici e di obbedienza prevista dall'art. 1 della L.R. 12 ottobre 2018, n. 18).

Il Presidente, alle ore 12:15, esauriti i punti posti all'ordine del giorno, scioglie la seduta.



COMUNE DI LAMPEDUSA E LINOSA

Medaglia d'oro al merito Civile
(Libero Consorzio Comunale di Agrigento)



PROPOSTA DI DELIBERAZIONE

Oggetto:	Approvazione del Piano Triennale delle Opere Pubbliche 2022/2024
----------	--

IL RESPONSABILE DEL SETTORE VI

Il sottoscritto responsabile dell'ufficio tecnico, attestando di non versare in situazioni che comportano l'obbligo di astensione o situazioni di conflitto di interessi anche potenziale, sottopone all'approvazione del consiglio comunale la seguente proposta di deliberazione.

Premesso che:

Con D.lgs. n. 50/2016 è stato approvato il Codice dei Contratti Pubblici che disciplina tra l'altro, all'art. 21, la programmazione delle opere pubbliche da parte delle pubbliche amministrazioni, che è stata attuata con il DM n. 14/2018 che ha approvato la modulistica per la predisposizione degli atti di programmazione, stabilendo le regole per il suo aggiornamento;

Con l'art. 24 della l.r. 8/2016 tale nuova normativa è stata espressamente recepita nella Regione Siciliana, fatte salve le diverse disposizioni contenute nella l.r. 12/2011 che all'art. 6 contiene una specifica disciplina in materia di programmazione delle opere pubbliche, in forza della quale la Regione Siciliana con DA 10.8.2012 ha adottato gli schemi-tipo per la programmazione triennale dei lavori pubblici

Con DDG n. 306 del 7.5.2020, il Dipartimento Regionale Tecnico dell'Assessorato Regionale alle Infrastrutture e alla mobilità ha stabilito che le Amministrazioni aggiudicatrici operanti sul territorio della Regione Siciliana debbono utilizzare le schede previste nel decreto n. 14 del 16 gennaio 2018 emanato dal Ministero delle infrastrutture e dei trasporti e non più gli schemi tipo regionali;

Con successiva circolare prot. 100034 del 18.6.2021 è stata ribadita la prevalenza degli schemi previsti dal DM 14/2018 sugli schemi regionali, pur confermando la vigenza degli obblighi di pubblicazione previsti dall'art. 6, comma 13 della l.r. 11/2012 in aggiunta agli obblighi introdotti dalla normativa statale, con la conseguenza che le schede del piano triennale dei lavori pubblici debbono essere pubblicate oltre che sull'apposita sotto-sezione di Amministrazione Trasparente, sul sito del Ministero delle Infrastrutture e sull'Osservatorio Regionale dei lavori pubblici, anche sul sito del Dipartimento Regionale Tecnico;

Considerato che:

con deliberazione della giunta municipale n. 38 del 10.5.2022 la Giunta Municipale ha adottato lo schema di programma triennale delle opere pubbliche che è stato pubblicato all'albo pretorio on line per 30 giorni;

che occorre procedere a sottoporre al consiglio comunale l'approvazione di tale strumento di programmazione che dovrà confluire nel DUP (documento unico di programmazione) relativo al triennio 2022/2024;

che il piano triennale e l'elenco annuale sono stati interamente redatti sul sito www.serviziopubblici.it, presso il Dipartimento per le Infrastrutture, Sistemi Informativi e Statistici Direzione Generale per la regolazione e di Contratti Pubblici del Ministero delle infrastrutture e dei Trasporti;

Ritenuto pertanto:

- di provvedere in merito all'approvazione del Programma Triennale, i cui documenti sono allegati quale parti integranti e sostanziali alla presente deliberazione, ai fini e per gli effetti di quanto previsto dall' art. 21 del D.Lgs. 18/04/2016 n. 50;
- che il Programma Triennale dei Lavori Pubblici deve essere approvato propedeuticamente al Bilancio di previsione finanziario, e deve confluire nel DUP;

Atteso che l'amministrazione neo-eletta a seguito della tornata elettorale del 13 giugno 2022 non ha ancora adottato il Documento Unico di Programmazione contenente gli indirizzi strategici per l'intero mandato e, pertanto, allo stato si propone di approvare il programma dei lavori pubblici adottato dalla precedente amministrazione, al fine di dare seguito all'esecuzione di alcuni interventi già finanziati, riservandosi l'aggiornamento del piano triennale dei lavori pubblici all'esito dell'approvazione del DUP 2022/2024;

Visto il D.Lgs. n. 267/2000;

Visto il vigente Statuto Comunale;

Visto l'O.R.EE.LL. della Regione Siciliana;

Visto il D.lgs. n. 50/2016;

Ritenuto di provvedere in merito;

Tutto ciò premesso e considerato

PROPONE AL CONSIGLIO COMUNALE

1. **di approvare** la proposta di Piano Triennale delle Opere Pubbliche 2022/2024 e dell'elenco annuale dei lavori 2022 del Comune di Lampedusa e Linosa, predisposto dall'Ufficio Tecnico Comunale secondo le norme citate in premessa, che si allega alla presente in formato digitale quale parte integrante e sostanziale;
2. **dare atto** che la suddetta programmazione consiste nell'inserimento di diverse nuove opere, secondo quanto contenuto delle schede Allegato D, parte integrante e sostanziale al presente provvedimento;
3. **di pubblicare** il Programma Triennale delle OO.PP. 2022/2024 e l'elenco annuale 2022, sull'Albo Pretorio on line del Comune, nell'apposita sotto-sezione di Amministrazione trasparente, e sul sito informatico predisposto presso il Dipartimento per le Infrastrutture,

Sistemi Informativi e Statistici Direzione Generale per la regolazione ed i Contratti Pubblici del Ministero delle Infrastrutture e dei Trasporti, sull'Osservatorio Regionale dei Lavori pubblici e sul sito del Dipartimento Regionale tecnico, ai sensi dell'art. 6, comma 13 della l.r. 11/2012;

4. **Di dichiarare** con separata votazione l'atto immediatamente esecutivo ai sensi dell'art. 12, comma 2, L.R. 44/91 s.m.i.

Il Responsabile del VI Settore
(Geom. Giuseppe Di Malta)



VISTO DI REGOLARITA' TECNICA

in ordine alla regolarità Tecnica si esprime parere FAVOREVOLE

Lampedusa li 02/10/2022

Il Responsabile del Settore VI
Geom. Giuseppe Di Malta



VISTO DI REGOLARITA' CONTABILE

In ordine alla regolarità contabile si esprime parere FAVOREVOLE

Lampedusa li 02/10/2022

Il Responsabile del Settore III
D.ssa Giada Baldanno





COMUNE DI LAMPEDUSA E LINOSA
Libero Consorzio Comunale di Agrigento

UFFICIO TECNICO COMUNALE

**Relazione al Programma
Triennale
dei lavori pubblici
2022/2024**

PROGRAMMA TRIENNALE DEI LAVORI

PUBBLICI ANNI 2022 - 2024

RELAZIONE GENERALE

Premesso che:

Il Decreto legislativo 18 aprile 2016 n.50 di attuazione delle direttive 2014/23/UE, 2014/124/UE e 2014/125/UE sull'aggiudicazione dei contratti di concessione, sugli appalti pubblici e sulle procedure d'appalto degli enti erogatori nei settori dell'acqua, dell'energia, dei trasporti e dei servizi postali, nonché per il riordino della disciplina vigente in materia di contratti pubblici relativi a lavori, servizi e forniture, in vigore dal 19 aprile 2016 ha sostituito ed abrogato la previgente normativa in materia, dettata dal D.Lgs 12 aprile 2016 n. 163 del Codice dei Contratti;

Il Decreto del Presidente della Repubblica 5 ottobre 2010 n.ro 207 rimasto parzialmente in vigore in via transitoria ai sensi degli articoli 216 e 217 del decreto legislativo n. 50 del 2016, ha tra l'altro abrogato i previgenti artt. 13 e 271 che regolamentavano rispettivamente il "Programma triennale ed elenchi annuali" e "Programmazione dell'attività contrattuale per l'acquisizione di beni e servizi";

La Regione Siciliana, in virtù delle disposizioni contenute nell'art. 14, lettera g), dello Statuto, ha competenza esclusiva in materia di lavori pubblici, con la tuttora vigente legge regionale n. 12 del 12 luglio 2011, si è dotata di una disciplina organica sui contratti pubblici e lo ha fatto mediante un rinvio di tipo al D.Lgs 163/2006 e alle sue successive modifiche ed integrazioni e pertanto tale rinvio, come chiarito con circolare prot. n. 86313/DRT del 04/05/2016 dell'Assessorato Regionale e delle Infrastrutture e della Mobilità - Dipartimento Regionale Tecnico, deve ritenersi valido anche in relazione alle eventuali successive norme emanate a seguito dell'abrogazione di quelle vigenti al momento del rinvio;

La Regione Siciliana ha emanato la circolare n.ro 86313/DRT del 04.05.2016 recante disposizioni applicative al D.lgs. 50/2016 che di fatto riporta " tenuto conto del rinvio dinamico alla normative statale operato dalla legge regionale n° 12/2011, sono immediatamente applicabili le disposizioni contenute nel D.lgs. n.ro 50/2016;

Per effetto dell'entrata in vigore del D.lgs. no 50/2016 la Regione Sicilia ha emesso la legge 17 maggio 2016 n.ro 8 recante "Modifiche alla legge regionale 12 luglio 2011 n.ro 12;

Ai sensi di quanto previsto dall'art. 21 comma 8 del D.lgs 50/2016 è stato emesso il Decreto del Ministero delle infrastrutture e dei Trasporti del 16 gennaio 2018 n. 14 in merito al "Regolamento recante procedure e schemi tipo per la redazione e la pubblicazione del programma triennale dei lavori pubblici, del programma biennale per l'acquisizione di forniture e servizi e dei relativi elenchi annuali e aggiornamenti annuali" - entrato in vigore il 24/03/2018

Tutto quanto premesso e considerato

l'attività di realizzazione delle opere pubbliche viene attuata sulla base di un programma

triennale e dei suoi aggiornamenti annuali, predisposti ed approvati dagli Enti.

Nella redazione del programma sono tenute in debito conto le previsioni degli strumenti di programmazione finanziaria e di pianificazione territoriale del Comune.

Operativamente, la normativa in vigore impone che le previsioni di programma devono formularsi su apposite schede, predisposte ed approvate con Decreto del Ministero delle Infrastrutture e dei Trasporti del 16 gennaio 2018 n.ro 14.

Il Decreto di ultima emanazione, Decreto del Ministero delle Infrastrutture e dei Trasporti del 16 gennaio 2018 n.ro 14, ribadisce, puntuali, puntualizzandoli, i concetti formatori dell'intero documento.

In sintesi questi possono essere così riassunti:

- la programmazione delle OO.PP. è riferita all'arco temporale di n. 3 annualità e si compone di un elenco annuale, riferito alle opere la cui realizzazione è prevista (almeno come avvio) nel primo anno del triennio di riferimento, e dell'elenco relativo alle due successive annualità;
- l'inserimento nel programma è prescritto per le opere di importo maggiore ad Euro 100.000,00
- l'inserimento di un'opera nell'elenco annuale avviene con modalità diverse nei casi di:
 - a) opere di manutenzione ordinaria e straordinaria;
 - b) opere nuove o di ammodernamento.

Nel rispetto di quanto previsto dall'articolo 21 del Dlgs n. 50 del 18 aprile 2016, come recepito dalla Regione Sicilia che ha emesso la legge 17 maggio 2016 n.ro 8 recante "Modifiche alla legge regionale 12 luglio 2011 n.ro 12, nella redazione del Programma Triennale sono stati definiti e, quindi, indicati gli ordini di priorità tra i vari lavori, seguendo i vincoli e gli indirizzi legislativi. Nell'ambito di tale ordine sono stati indicati con priorità gli interventi di manutenzione, il recupero del patrimonio esistente, le opere di completamento e le opere di nuova realizzazione in relazione al livello di progettazione.

Risulta evidente, per quanto sopra riportato, che l'attività di progettazione assume carattere rilevante ed imprescindibile per l'inserimento dell'opera pubblica nell'elenco annuale.

Il Decreto del Ministero delle infrastrutture e dei Trasporti del 16 gennaio 2018 n. 14, oltre a stabilire i requisiti per l'inserimento dell'opera nell'elenco annuale, prevede anche la possibilità di adeguamento dello stesso in fasi intermedie.

Infatti, pur essendo necessariamente condizionato da esigenze di bilancio, l'elenco può essere oggetto di modifiche riguardanti l'inserimento di opere finanziabili con risorse rese disponibili a seguito di ribassi d'asta o di economie, ai sensi dell'art. 5 comma 9 lett. C) del Decreto del Ministero delle Infrastrutture e dei Trasporti del 16 gennaio 2018 n. 14.

Anche nel caso in cui, per sopravvenute circostanze che determinano l'impossibilità di realizzazione di un'opera, l'Amministrazione può prevedere l'inserimento di una nuova opera, sempre nell'ambito del rispetto delle norme di bilancio.

L'elenco annuale è da intendersi quindi quale strumento di programmazione dinamico potendosi, nei limiti della ridefinizione di flussi finanziari, procedere alla sua modifica od integrazione con opere facenti parte della programmazione riferita alle successive annualità.

Il programma triennale delle OO.PP. 2022/2024 e l'elenco annuale 2022 che si propongono, sono stati redatti tenendo conto, rispetto alla programmazione per il triennio

precedente 2021 - 2023, sulla base degli indirizzi programmatici dell'Amm.ne Comunale, nonché delle indicazioni acquisite da parte degli uffici tecnici competenti e dai r.u.p. correlati agli interventi di cui alla programmazione in argomento.

Le modifiche apportate alla presente proposta di elenco annuale lavori 2022 e Piano triennale 2022-2024, derivano da una preventiva attività ricognitiva dell'Amministrazione, in stretta relazione alle risorse finanziarie disponibili dell'Ente ed ai finanziamenti esterni (Privati, Regionali, Statali, Europei) che consentono di dare copertura utile alle opere programmate rientranti all'interno del Piano Triennale.

Ai sensi dell'art. 5 del Decreto del Ministero delle Infrastrutture e dei Trasporti del 16 gennaio 2018 n.ro 14, il Piano triennale è uno strumento di programmazione di tipo "dinamico" e che pertanto durante il corso dell'anno di attuazione consente il suo aggiornamento in funzione della variazione degli effettivi flussi di spesa e di eventuali risorse rese disponibili a seguito di ribassi d'asta o di economie.

Il presente schema di piano triennale è corredato oltre che dalla presente relazione generale anche degli schemi previsti dal Decreto del Ministero delle Infrastrutture e dei Trasporti del 16 gennaio 2018 n. 14, e precisamente:

- scheda A - Quadro delle risorse necessarie alla realizzazione del programma
- scheda D - Elenco degli interventi del programma
- scheda B - Elenco delle opere pubbliche incompiute
- scheda C - Elenco degli immobili disponibili
- scheda E - Interventi ricompresi nell'elenco annuale 2022
- scheda F - elenco degli interventi presenti nell'elenco annuale del precedente programma triennale e non riproposti e non avviati.
- cartografia su scala adeguata con evidenziate tutte le opere previste dal Piano e corredata di apposita legenda con indicazione dell'oggetto delle opere stesse.

Il Responsabile del Settore VI
(Geom. Giuseppe Di Malta)





COMUNE DI LAMPEDUSA E LINOSA
Libero Consorzio Comunale di Agrigento



Approvato
N. 11

Al Signor Presidente del
Consiglio Comunale del Comune di
LAMPEDUSA E LINOSA

OGGETTO: EMENDAMENTO AL PROGRAMMA TRIENNALE DEI LAVORI PUBBLICI 2022/2024

I sottoscritti Consiglieri Comunali, premesso:

- che con deliberazione di G.M. n.38 del 11/05/2022 veniva approvato il P.T.OO.PP. 2022-2024;
- che il predetto PT.OO.PP ha tra l'altro previsto l'inserimento di opere (successivamente meglio specificate), già previste nel Piano Triennale 2021-2023, la cui relativa trattazione/adozione in sede di Consiglio Comunale del 10/03/2022 è stata rinviata anche a seguito delle osservazioni dell'Ente Gestore della R.N.O. Isola di Lampedusa ;
- Considerato che si rende necessario approvare il predetto P.T.OO.PP. come richiesto con nota prot. 50524 del 16 Sett. 2022 dall' Assessorato delle Infrastrutture e Mobilità, Dipartimento delle infrastrutture, della mobilità e dei trasporti ,Servizio 7 -infrastrutture viarie- Sicurezza stradale i merito al **Programma Operativo Complementare (POC) 2014-2020 " Lavori di manutenzione delle strade extraurbane di Lampedusa CUP H57H21007250002 – Codice Caronte SI 1 30247**, con la quale chiede copia della Delibera di C.C. di approvazione del P.T.OO.PP. 2022-2024 entro il termine di sette giorni dalla data della nota , pena annullamento del D.D.G. n.2201 del 4 Agosto 2022 che finanzia il suddetto progetto di Manutenzione delle Strade Extraurbane di Lampedusa .
- Considerato che a seguito delle osservazioni presentate da Legambiente con nota prot. N.58/m/lam , del 14/03/2022 si rende necessario eliminare momentaneamente dall'elenco del P.T.OO.MM. 2022-2024 i due interventi segnalati ricadenti all'interno della R.N.O. appresso descritti:

1. progetto CUI L80004280840202100019 – Consolidamento dei versanti rocciosi sovrastanti Cala Pulcino dell'importo complessivo di 10.000.000,00 di Euro;
 2. Progetto CUI L80004280840202100018 – Consolidamento del versante roccioso sovrastante la stradella di accesso alla spiaggia dell'Isola dei Conigli dell'importo complessivo di 5.000.000,00 di Euro.
- Considerato che tali interventi, riguardanti la pubblica incolumità e la messa in sicurezza di tali siti quali mete di notevole interesse turistico, necessitano di interventi che saranno concordati con l'ente gestore della R.N.O. al fine di inserirli nella prossima integrazione del P.T.OO.PP. 2022-2024;
 - Che si rende oggi necessario approvare il presente P.T.OO.PP. 2022-2024 per non incorrere nel defianziamento del " progetto dei Lavori di manutenzione delle strade extraurbane di Lampedusa CUP H57H21007250002 – Codice Caronte SI 1 30247;
 - Che questa Amministrazione non può permettersi di perdere tale importante opera;

Propongono

di emendare il Programma Triennale delle Opere Pubbliche 2022-2024

Eliminando dal predetto Piano Triennale le seguenti due opere:

- 1- Progetto CUI L80004280840202100019 –**Consolidamento dei versanti rocciosi sovrastanti Cala Pulcino** dell'importo complessivo di 10.000.000,00 di Euro;

2- Progetto CUI L80004280840202100018 – Consolidamento del versante roccioso sovrastante la stradella di accesso alla spiaggia dell'Isola dei Conigli dell'importo complessivo di 5.000.000,00 di Euro.

Lampedusa e Linosa, lì 7 ottobre 2022

I CONSIGLIERI COMUNALI



VISTO DI REGOLARITA' TECNICA

in ordine alla regolarità Tecnica si esprime parere FAVOREVOLE

Lampedusa li 07/10/2022

Il Responsabile del Settore VI
Geom. Giuseppe Di Malta



VISTO DI REGOLARITA' CONTABILE

In ordine alla regolarità contabile si esprime parere FAVOREVOLE

Lampedusa li 27/10/2022

Il Responsabile del Settore III
D.ssa Giada Balsamo





COMUNE DI LAMPEDUSA E LINOSA
COLLEGIO DEI REVISORI DEI CONTI

Oggetto: Parere su "Approvazione del Piano triennale delle Opere Pubbliche 2022/2024"

Il Collegio dei Revisori dei Conti,

PREMESSO CHE:

- l'Organo di revisione riceveva, a mezzo P.e.c., in data 06.10.2022 la proposta di deliberazione del Consiglio Comunale del Responsabile del Settore VI Geom. Giuseppe Di Malta avente ad oggetto "Approvazione del Piano triennale delle Opere Pubbliche 2022/2024";
- con delibera n. 38 del 11.05.2022 la Giunta Municipale adottava deliberazione avente medesimo oggetto della presente proposta, da sottoporre al Consiglio Comunale;
- *l'Ente è tenuto al rispetto di cui al comma 5 dell'art. 5 del D.M. 16 gennaio 2018 n. 14 dispone che "Successivamente alla adozione, il programma triennale e l'elenco annuale sono pubblicati sul profilo del committente. Le amministrazioni possono consentire la presentazione di eventuali osservazioni entro trenta giorni dalla pubblicazione di cui al primo periodo del presente comma. L'approvazione definitiva del programma triennale, unitamente all'elenco annuale dei lavori, con gli eventuali aggiornamenti, avviene entro i successivi trenta giorni dalla scadenza delle consultazioni, ovvero, comunque, in assenza delle consultazioni, entro sessanta giorni dalla pubblicazione di cui al primo periodo del presente comma";*

ATTESO CHE dagli atti risulterebbe che è stata resa nota la pubblicazione dello schema del programma triennale all'albo pretorio on line per 30 giorni;

CONSIDERATO CHE a supporto della speditezza amministrativa, atteso che l'annualità in corso oramai volge al termine e che la restituzione della proposta di deliberazione non renderebbe un servizio all'Ente, anzi lo danneggerebbe di più, si procede alla lettura ed all'esame della proposta di deliberazione di cui all'oggetto;

ESAMINATA la proposta del Responsabile del Settore VI di cui all'oggetto;

ESAMINATO l'emendamento del 07/10/2022 ;

VISTO i pareri favorevoli in ordine alla regolarità tecnica rilasciato dal Responsabile del Settore VI Geom. Giuseppe Di Malta sia sulla proposta che sull'emendamento;

VISTO i pareri favorevoli in ordine alla regolarità contabile rilasciato dal Responsabile del Settore III dott.sa Giada Balsamo sia sulla proposta che sull'emendamento;

VISTO il Decreto Legislativo n. 267/2000 e successive modificazioni ed integrazioni;

VISTO il D.Lgs. 118/2011 e s.m.i.;

VISTO lo statuto ed il regolamento di contabilità.



COMUNE DI LAMPEDUSA E LINOSA COLLEGIO DEI REVISORI DEI CONTI

VISTO l'O.A.EE.LL. vigente nella Regione Siciliana;

rileva

- che l'anno in corso volge al termine;
- che, così come esplicitato dall'Ente nella relazione allegata alla proposta *de qua* a pagina 3 "... e si compone di un elenco annuale, riferito alle opere la cui realizzazione è prevista (almeno come avvio) nel primo anno del triennio di riferimento..." e "... Risulta evidente, per quanto sopra riportato, che l'attività di progettazione assume carattere rilevante ed imprescindibile per l'inserimento dell'opera pubblica nell'elenco annuale...";
- che l'elenco annuale, allegato alla presente proposta di deliberazione, contiene opere per un importo totale di € 75.253.368,31 parecchie delle quali hanno livello di progettazione "1 – progetto di fattibilità tecnico – economica: documento di fattibilità delle alternative progettuali";
- che il Piano Triennale delle Opere Pubbliche prevede opere che avranno riflessi nell'approvando bilancio di previsione 2022-2024, sia per la gestione di competenza, che per quella di cassa per l'anno 2022;

esprime

pertanto, al fine di non aggravare ulteriormente il procedimento tecnico-contabile ed amministrativo dell'Ente (propedeutico, tra l'altro, all'approvazione del Bilancio di Previsione 2022-2024), parere favorevole alla proposta di deliberazione e sull'emendamento del 07/10/2022, inerente il Programma triennale dei lavori pubblici 2022-2024;

invita

l'Ente a snellire i prossimi piani, proponendo nella programmazione per il triennio 2023-2025 un piano quanto più realistico ed in linea con una programmazione efficace ed efficiente nonché dinamica.

Il Collegio dei Revisori dei Conti

Dr. Giuseppe Cognata – (Presidente)

Dott. Pino Raia – (Componente)

Dott. Aldo Siragusa – (Componente)

**PROGRAMMA TRIENNALE DEI LAVORI PUBBLICI 2022/2024 DELL'AMMINISTRAZIONE Comune di Lampedusa e Linosa
- Ufficio Tecnico Comunale Settore VI**

SCHEDA A: QUADRO DELLE RISORSE NECESSARIE ALLA REALIZZAZIONE DEL PROGRAMMA

TIPOLOGIE RISORSE	Arco temporale di validità del programma			
	Disponibilità finanziaria (1)			Importo Totale (2)
	Primo anno	Secondo anno	Terzo anno	
risorse derivate da entrate aventi destinazione vincolata per legge	68,143,583.44	98,816,793.52	96,174,239.50	263,134,616.46
risorse derivate da entrate acquisite mediante contrazione di mutuo	0.00	0.00	0.00	0.00
risorse acquisite mediante apporti di capitali privati	0.00	0.00	0.00	0.00
stanziamenti di bilancio	0.00	0.00	0.00	0.00
finanziamenti acquisibili ai sensi dell'articolo 3 del decreto-legge 31 ottobre 1990, n. 310, convertito con modificazioni dalla legge 22 dicembre 1990, n. 403	0.00	0.00	0.00	0.00
risorse derivanti da trasferimento di immobili	0.00	0.00	0.00	0.00
altra tipologia	7,109,784.87	4,280,000.00	4,500,000.00	15,889,784.87
totale	75,253,368.31	103,096,793.52	100,674,239.50	279,024,401.33

Note:

(1) La disponibilità finanziaria di ciascuna annualità è calcolata come somma delle informazioni elementari relative ai costi annuali di ciascun intervento di cui alla scheda D

(2) L'importo totale delle risorse necessarie alla realizzazione del programma triennale è calcolato come somma delle tre annualità

Il referente del programma

Geom. Di Malta Giuseppe



PROGRAMMA TRIENNALE DEI LAVORI PUBBLICI 2022/2024 DELL'AMMINISTRAZIONE Comune di Lampedusa e Linosa - Ufficio Tecnico Comunale Settore VI

SCHEDA B: ELENCO DELLE OPERE INCOMPIUTE

CUP (1)	Descrizione dell'opera	Determinazioni dell'amministrazione (Tabella B.1)	Ambito di interesse dell'opera (Tabella B.2)	Anno ultimo quadro economico approvato	Importo complessivo dell'intervento (2)	Importo complessivo lavori (2)	Oneri necessari per l'ultimazione dei lavori	Importo ultimo SAJ	Percentuale avanzamento lavori (3)	Causa per la quale l'opera è incompiuta (Tabella B.3)	L'opera è attualmente fruibile parzialmente dalla collettività?	Stato di realizzazione ex comma 2 art.1 DM 42/2013 (Tabella B.4)	Prevedibile utilizzo rinvendibilita' dell'opera	Destinazione d'uso (Tabella B.5)	Cessione e Stato di competitivita' per la realizzazione di altre opere pubbliche ai sensi dell'articolo 191 del Codice (4)	Valutazione ovvero demolizione (4)	Oneri per la ristrutturazione, riqualificazione ed eventuale fornitura del sito in caso di demolizione	Parte di infrastruttura di rete
					0,00	0,00	0,00	0,00										

Note:
 (1) Indica il CUP del progetto di investimento nel quale l'opera incompiuta rientra. Il datiggiato per tutti i progetti avviati dal 1 gennaio 2003.
 (2) Importo riferito all'ultimo quadro economico approvato.
 (3) Percentuale di avanzamento dei lavori rispetto all'ultimo progetto approvato.
 (4) In caso di cessione a Stato di competitivita' o di vendita l'immobile deve essere riportato nell'elenco di cui alla scheda C, in caso di demolizione l'intervento deve essere riportato fra gli interventi del programma di cui alla scheda D.

Tabella B.1
 a) è stata dichiarata l'inesecutivita' dell'intervento pubblico al completamento ed alla fruibilita' dell'opera
 b) si intende riprendere l'esecuzione dell'opera per il cui completamento non sono necessari finanziamenti aggiuntivi
 c) si intende riprendere l'esecuzione dell'opera avendo già reperito i necessari finanziamenti aggiuntivi
 d) si intende riprendere l'esecuzione dell'opera una volta reperiti i necessari finanziamenti aggiuntivi

Tabella B.2
 a) nazionale
 b) regionale

Tabella B.3
 a) mancanza di fondi
 b) cause tecniche, anfratti o circostanze speciali che hanno determinato la sospensione dei lavori ed l'ineggenza di una variante progettuale
 c) cause tecniche, carenza di committente
 d) sopravvenute nuove norme tecniche o disposizioni di legge
 e) fallimento, liquidazione coatta o concordato preventivo dell'impresa appaltatrice, risoluzione del contratto, o mancato (o) contratto o senza altre oggettive imputazioni in materia di attivita'
 f) mancato successo al completamento da parte della stazione appaltante, dell'ente aggiudicatario o di altro soggetto aggiudicatario

Tabella B.4
 a) i lavori di realizzazione, avviati, risultano interrotti oltre il termine contrattualmente previsto per l'ultimazione (Art. 1 c.2, lettera a), DM 42/2013)
 b) i lavori di realizzazione, avviati, risultano interrotti oltre il termine contrattualmente previsto per l'ultimazione non rispondendo alle condizioni di riavvio degli stessi (Art. 1 c.2, lettera b), DM 42/2013)
 c) i lavori di realizzazione, ultimati, non sono stati conclusi nel termine previsto in quanto l'opera non risulta rispondente a tutti i requisiti previsti dal capitolato o del relativo progetto esecutivo (come accertato nel corso delle operazioni di collaudo) (Art. 1 c.2, lettera c), DM 42/2013)

Tabella B.5
 a) previsto in progetto
 b) diversa da quella prevista in progetto



PROGRAMMA TRIENNALE DEI LAVORI PUBBLICI 2022/2024 DELL'AMMINISTRAZIONE Comune di Lampedusa e Linosa - Ufficio Tecnico Comunale Settore VI

SCHEDA C: ELENCO DEGLI IMMOBILI DISPONIBILI

Codice univoco immobile (1)	Riferimento CUP Intervento (2)	Riferimento CUP Opera Incompiuta (3)	Descrizione immobile	Codice IMU			Localizzazione - CODICE NUTS	Cessione o trasferimento immobiliare a titolo corrispettivo ex art.21 comma 1 e art.191 comma 1 (Tabella C.1)	Cessione in diritto di godimento a titolo di contributo ex art.21 comma 2 (Tabella C.2)	Già inclusa in programma di investimento di cui art.27 DL 28/10/91, convertito dalla L. 214/2011 (Tabella C.3)	Tipo di disponibilità su immobile derivante da Opera Incompiuta di cui si è dichiarata l'insussistenza dell'interesse (Tabella C.4)	Valore Stimato (€)				
				Rag	Prov	Com						Primo anno	Secondo anno	Terzo anno	Annuità successive	Totale
												0,00	0,00	0,00	0,00	0,00

Note:
 (1) Codice univoco IMU = numero immobile + cd. amministrazione + anno annuale del primo programma nel quale l'immobile è stato iscritto + progressivo di 5 cifre
 (2) Riferire il codice CUP dell'intervento nel caso in cui il CUP non sia previsto obbligatoriamente al quale la fattibilità dell'immobile è vincolata, non indicare alcun codice nel caso in cui si proponga la semplice esecuzione o restituzione di opere incompiute non permesse alla realizzazione di un intervento.
 (3) In alternativa ad opera incompiuta riportare il relativo codice CUP.
 (4) Riferire l'ammontare con il quale l'immobile dovrebbe essere finanziato (intervento, oppure il valore dell'immobile da trasferire (qualora parafisco, quote relativi alla quota parte oggetto di cessione o trasferimento) o il valore del titolo di godimento oggetto di

- Tabella C.1**
1. no
 2. parziale
 3. totale
- Tabella C.2**
1. no
 2. si, cessione
 3. si, in diritto di godimento, a titolo di contributo, la cui realizzazione sia vincolata e finanziata concesso all'opera di affidare in concessione
- Tabella C.3**
1. no
 2. si, come partecipazione
 3. si, come affiliazione
- Tabella C.4**
1. cessione della fattibilità dell'opera ad altro ente pubblico
 2. cessione della fattibilità dell'opera a soggetto esercente una funzione pubblica
 3. vendita al mercato privato
 4. disponibilità come fonte di finanziamento per la realizzazione di un intervento di terzi del



PROGRAMMA TRIENNALE DEI LAVORI PUBBLICI 2022/2024 DELL'AMMINISTRAZIONE Comune di Lampedusa e Linosa - Ufficio Tecnico Comunale Settore VI

SCHEDA D: ELENCO DEGLI INTERVENTI DEL PROGRAMMA

Codice Unico Intervento - CUP (1)	Cod. Int. Annuale (2)	Codice CUP (3)	Annuale nella quale si prevede di dare avvio alle procedure di affidamento	Responsabile del procedimento (4)	Lotto funzionale (5)	Lavoro complesso (6)	Codice Mini			Localizzazione - codice MUTS	Tipologie	Settore e sottosectore intervento	Descrizione dell'intervento	Livello di priorità (7) (Tabella D.3)	STIMA DEI COSTI DELL'INTERVENTO (8)							Intervento aggiunto o variato a seguito di modifica programma (12) (Tabella D.5)		
							Reg	Prov	Com						Primo anno	Secondo anno	Terzo anno	Costi su annualità successive	Importo complessivo (9)	Valore degli eventuali oneri di cui alle schede C collegati all'intervento (10)	Scadenza temporale ultima per l'utilizzo dell'eventuale finanziamento derivante da conversione di mutui		Apporto di capitale privato (11)	
																							Importo	Tipologie (Tabella D.4)
L800426064G2000001	1		2022	Geom. Di Mella Giuseppe	No	No	010	004	000	ITG14	01 - Nuova realizzazione	05.12 - Sport, spettacoli e tempo libero	Realizzazione del campo di calcio di via Salvo	1	2.800.000,00	0,00	0,00	0,00	2.800.000,00	0,00		0,00		
L800426064G2000002	2		2020	Geom. Di Mella Giuseppe	No	No	016	004	020		01 - Nuova realizzazione	05.09 - Social e scolastico	Realizzazione dell'Asilo Nido di Lampedusa	1	500.000,00	0,00	0,00	0,00	500.000,00	0,00		0,00		
L800426064G2000003	3	HEH19000720001	2022	Geom. Di Mella Giuseppe	S	No	010	004	020		01 - Nuova realizzazione	01.01 - Stradali	Progetto dei lavori di sistemazione e riqualificazione delle vie Vittorio Alfieri, Vittorio Veneto, Enrico Toti e adiacenze in Linosa l' strada esistente	2	1.000.000,00	0,00	0,00	0,00	1.000.000,00	0,00		0,00		
L800426064G2000004	4	H5A1900050001	2022	Geom. Di Mella Giuseppe	No	No	010	004	020		01 - Nuova realizzazione	01.01 - Stradali	Progetto dei lavori di segnalazione tradizionale, tecnologia e signaling per la valorizzazione di percorsi e siti turistici e Lampedusa e Linosa	1	200.000,00	0,00	0,00	0,00	200.000,00	0,00		0,00		
L800426064G2000005	5		2022	GEOM. GAMBINO SALVATORE	No	No	010	004	020		05 - Recupero	02.12 - Risanamento e recupero di siti urbani e produttivi	Ripulitura sistema del Salvo Palazzo	1	400.000,00	300.000,00	0,00	0,00	700.000,00	0,00		0,00		
L800426064G2000007			2022	Arch. Marco Mercuriano	No	No	010	004	020		04 - Riqualificazione	05.08 - Social e scolastico	RICONFIGURAZIONE DEL COMPLESSO SCOLASTICO ESISTENTE ATTRAVERSO RISTRUTTURAZIONE DEI FABBRICATI, COMPLETAMENTO DEI SERVIZI E INTEGRAZIONE DELLE FUNZIONI SCOLASTICHE E CIVICHE	1	1.000.000,00	3.500.000,00	1.000.000,00	0,00	5.500.000,00	0,00		0,00		
L800426064G2000008	8		2022	GEOM. GAMBINO SALVATORE	No	Si	010	004	020		01.04 - Marittime locali e fluviali	01.04 - Marittime locali e fluviali	LAVORI PER LA MISERA IN SICUREZZA E RIQUALIFICA DEL PORTO SCALO VECCHIO DI LINOSA, AI SENSI DELL'ART. 5 DELLA L.R. 2/1989	1	6.000.000,00	15.000.000,00	19.000.000,00	0,00	36.000.000,00	0,00		0,00		
L800426064G2000009	9		2022	Arch. Marco Mercuriano	No	No	010	004	020		03 - Recupero	10.00 - Altri servizi per la collettività	Lavori di risanamento e restauro ambientale degli ex ex di casa	1	500.000,00	0,00	0,00	0,00	500.000,00	0,00		0,00		
L800426064G2000010	10		2022	Geom. Di Mella Giuseppe	No	No	010	004	020		01.01 - Stradali		Lavori di manutenzione strada extraurbane Isola di Linosa	2	700.000,00	600.000,00	0,00	0,00	1.300.000,00	0,00		0,00		
L800426064G2000013	13		2022	Geom. Di Mella Giuseppe	No	No	010	004	020		01 - Nuova realizzazione	02.11 - Risanamento e recupero di acque reflue	PROGETTO DI RIQUALIFICA DELLA STAZIONE DI SCALFAMENTO E REALIZZAZIONE DELL'IMPIANTO DI DEPURAZIONE E DELLA CONDOTTA SOTTOMARINA	1	3.000.000,00	2.000.000,00	2.000.000,00	0,00	5.000.000,00	0,00		0,00		
L800426064G2000014	14		2022	GEOM. GAMBINO SALVATORE	S	No	010	004	020		00 - Altro	02.12 - Risanamento e recupero di siti urbani e produttivi	OPERE DI URBANIZZAZIONE PRIMARIA DI ALCUNE ZONE DELL'ISOLA DI LAMPEDUSA CENTRO URBANO.	2	4.870.000,00	10.000.000,00	10.000.000,00	0,00	24.870.000,00	0,00		0,00		
L800426064G2000016	16		2022	Geom. Di Mella Giuseppe	No	No	010	004	020		03 - Recupero	05.12 - Sport, spettacoli e tempo libero	RIQUALIFICAZIONE CENTRO POLIVALENTE E RIFACIMENTO CAMPO DA GIOCO A LINOSA	1	250.000,00	0,00	0,00	0,00	250.000,00	0,00		0,00		
L800426064G2000017	17		2022	Geom. Di Mella Giuseppe	No	No	016	004	020		05 - Ampliamento o potenziamento	10.00 - Altri servizi per la collettività	AMPLIAMENTO DEL CIMITERO COMUNALE DI LAMPEDUSA	2	750.000,00	750.000,00	0,00	0,00	1.500.000,00	0,00		0,00		
L800426064G2000018	18		2022	Geom. Di Mella Giuseppe	No	No	010	004	020		03 - Recupero	05.12 - Sport, spettacoli e tempo libero	LAVORI DI RIQUALIFICAZIONE E COMPLETAMENTO DELLA STRUTTURA DENOMINATA EX PISCINA COMUNALE	2	1.000.000,00	1.970.000,00	0,00	0,00	2.970.000,00	0,00		0,00		
L800426064G2000020	20		2022	GEOM. GAMBINO SALVATORE	No	No	010	004	020		00 - Altro	02.10 - Smaltimento rifiuti	PROGETTO ESECUTIVO DEL NUOVO CENTRO DI RACCOLTA COMUNALE DI LAMPEDUSA - CDR-	2	4.820.000,00	0,00	0,00	0,00	4.820.000,00	0,00		0,00		
L800426064G2000026			2022	GEOM. GAMBINO SALVATORE	Si	Si	010	004	020		05 - Ampliamento o potenziamento	01.04 - Marittime locali e fluviali	Lavori di messa in sicurezza dell'attracco in Isola Scalo Vecchio nell'Isola di Linosa - l' Strada Funzionale -	2	3.000.000,00	3.000.000,00	0,00	0,00	6.000.000,00	0,00		0,00		
L800426064G2000027			2022	GEOM. GAMBINO SALVATORE	Si	Si	010	004	020		05 - Ampliamento o potenziamento	01.04 - Marittime locali e fluviali	Lavori di adeguamento delle banchine tra le calle Palmo e Salvo da porto commerciale di Lampedusa	2	12.000.000,00	12.000.000,00	16.000.000,00	0,00	40.000.000,00	0,00		0,00		
L800426064G2000028			2022	GEOM. GAMBINO SALVATORE	Si	Si	010	004	020		05 - Ampliamento o potenziamento	01.04 - Marittime locali e fluviali	Lavori di adeguamento delle banchine tra le calle Palmo e Salvo del porto commerciale di Lampedusa - l' Strada Funzionale	2	3.000.000,00	3.000.000,00	1.000.000,00	0,00	7.000.000,00	0,00		0,00		
L800426064G2019001			2020	Geom. Di Mella Giuseppe	No	No	010	004	040		01 - Nuova realizzazione	10.00 - Altri servizi per la collettività	INTERVENTO DI EFFICIENTAMENTO DELL'IMPIANTO DI ILLUMINAZIONE PUBBLICA SULL'ISOLA DI LAMPEDUSA	2	2.000.000,00	1.300.000,00	1.000.000,00	0,00	4.300.000,00	0,00		0,00		
L800426064G2019002			2022	Geom. Di Mella Giuseppe	No	Si	010	004	020		07 - Manutenzione straordinaria	01.01 - Stradali	PROGETTO DEI LAVORI DI MANUTENZIONE DELLE STRADE EXTRAURBANE DI LAMPEDUSA	2	0,00	1.000.000,00	1.300.000,00	0,00	2.300.000,00	0,00		0,00		

Codice Unico Intervento - CUR (1)	Cod. Int. Amm. (2)	Codice CUP (3)	Anzianità nella quale si prevede di dare avvio alla procedura di affidamento	Responsabile del procedimento (4)	Lotto forastabile (5)	Lavoro complesso (6)	Codice IMI			Localizzazione - codice NUTS	Tipologia	Settore e sottosezione intervento	Descrizione dell'intervento	Livello di priorità (7) (Tabella D.3)	STIMA DEI COSTI DELL'INTERVENTO (8)								Intervento aggiunto o variato a seguito di modifica programma (12) (Tabella D.5)	
							Rag	Prov	Com						Primo anno	Secondo anno	Terzo anno	Costi su esercizi successivi	Importo complessivo (9)	Valore degli eventuali versamenti di cui alla scheda C collegata all'intervento (10)	Scadenza temporale ultima per l'utilizzo dell'eventuale finanziamento derivante da contrazione di mutui	Apporto di capitale privato (11)		
																						Importo		Tipologia (Tabella D.4)
L80042604020210004			2022	Geom. Di Malta Giuseppe	No	No	019	084	020		01 - Nuove realizzazioni	02.11 - Protezione, valorizzazione e fruizione dell'ambiente	PROGETTO PER LA RIQUALIFICAZIONE E VALORIZZAZIONE PAESAGGISTICA AMBIENTALE DI L'AREA CIVILETTA' BIANCO IN LAMPEDUSA	2	171.100,00	0,00	0,00	0,00	171.100,00	0,00		0,00		
L80042604020210006			2022	Geom. Di Malta Giuseppe	No	No	019	084	020		01 - Nuove realizzazioni	02.11 - Protezione, valorizzazione e fruizione dell'ambiente	PROGETTO PRODOTTO PER LA DELIMITAZIONE DELL'AREA DI PROPRIETA' DEL COMUNE DI LAMPEDUSA E LINOSA SITA' IN LAMPEDUSA FOLGHI N. 19 P.L.A. 291 (CASEBETTA DI CALA RISANA)	2	174.000,00	174.000,00	0,00	0,00	348.018,19	0,00		0,00		
L80042604020210007			2022	Geom. Di Malta Giuseppe	No	No	019	084	020		01 - Nuove realizzazioni	05.06 - Sociali e scolastiche	PROGETTO DI RIQUALIFICAZIONE ENERGETICA E MANUTENZIONE ORCINARIA DEL FABBRICATO COMUNALE ADIBITO A CAMERA DEL DOPO LAVORO SITO IN LAMPEDUSA IN VIA MAZZINI	2	120.000,00	0,00	0,00	0,00	120.000,00	0,00		0,00		
L80042604020210008			2022	Geom. Di Malta Giuseppe	No	No	019	084	020		01 - Nuove realizzazioni	05.12 - Sport, spettacoli e tempo libero	FONTANA E COLLOCAZIONE IN OPERA DI UNA TENSOSTRUTTURA DI TIPO MASONICO E DESTINATA AD ATTIVITA' SPORTIVE IN LOCALITA' "SALINA" ALL'INTERNO DELL'AREA COMUNALE DEL CAMPO SPORTIVO		200.000,00	200.000,00	200.000,00	0,00	600.000,00	0,00		0,00		
L80042604020210008			2022	Geom. Di Malta Giuseppe	No	No	019	084	020		04 - Ampliamenti o potenziamenti	01.04 - Marittime scuali e turistiche	LAVORI PER LA RIQUALIFICA E IL POTENZIAMENTO DEGLI ORMEI CON LA COLLOCAZIONE IN OPERA DI PONTELLI GALLEGGIANTI A SERVIZIO DELLE IMBARCAZIONI DA DIPIRTO E DA PESCA		200.000,00	200.000,00	314.200,00	0,00	718.200,00	0,00		0,00		
L80042604020210010			2022	Geom. Di Malta Giuseppe	No	No	019	084	020		04 - Ripristinazione	02.15 - Ricovero verde e aree verdi	MANUTENZIONE E RIPRISTINO DEI SEBASTI SORCI		1.000.000,00	1.000.000,00	1.330.000,00	0,00	3.330.000,00	0,00		0,00		
L80042604020210012			2022	Geom. Di Malta Giuseppe	No	No	019	084	020		01 - Nuove realizzazioni	02.11 - Protezione, valorizzazione e fruizione dell'ambiente	PROGETTO DI RIQUALIFICAZIONE E VALORIZZAZIONE PAESAGGISTICA AMBIENTALE DI CONTRADA GRECALE E CALA RISANA		130.000,20	0,00	0,00	0,00	130.000,20	0,00		0,00		
L80042604020210013			2022	Geom. Di Malta Giuseppe	No	No	019	084	020		01 - Nuove realizzazioni	05.09 - Altre infrastrutture sociali	PROGETTO PER LA REALIZZAZIONE DI UN CENTRO RICREATIVO NELLA LOCALITA' SUTTIGA IN LAMPEDUSA		1.000.000,00	1.500.000,00	1.500.000,00	0,00	4.000.000,00	0,00		0,00		
L80042604020210014			2022	Geom. Di Malta Giuseppe	No	No	019	084	020		04 - Ripristinazione	05.06 - Sociali e scolastiche	PROGETTO PER I LAVORI DI MESSA IN SICUREZZA DEL PALAZZO COMUNALE "EX CAMERICI", CASA DEGLI ANZIANI, SEDE DEL COMANDO DI POLIZIA MUNICIPALE E DELL'UFFICIO ANAGRAFE IN LAMPEDUSA		1.000.000,00	1.000.000,00	1.000.000,00	0,00	3.000.000,00	0,00		0,00		
L80042604020210015			2022	Geom. Di Malta Giuseppe	No	No	019	084	020		01 - Nuove realizzazioni	04.20 - Infrastrutture per fabbricazione di aree produttive	Progetto per la realizzazione di un'area per l'insediamento di attività industriali e servizi connessi in località Cala Piana e Lampedusa.	2	0,00	1.500.000,00	2.160.000,00	0,00	3.660.000,00	0,00		0,00		
L80042604020210016			2022	Geom. Di Malta Giuseppe	No	No	019	084	020		01 - Nuove realizzazioni	02.11 - Protezione, valorizzazione e fruizione dell'ambiente	Progetto per la realizzazione di una pista ciclabile e di area di sosta lungo la strada panoramica di Lampedusa		500.000,00	1.500.000,00	1.564.540,23	0,00	3.564.540,23	0,00		0,00		
L80042604020210017			2022	Geom. Di Malta Giuseppe	No	No	019	084	020		01 - Nuove realizzazioni	04.20 - Infrastrutture per fabbricazione di aree produttive	Progetto per la realizzazione di un'area artigianale da realizzare in località Cala Piana		1.000.000,00	1.000.000,00	1.640.000,00	0,00	3.640.000,00	0,00		0,00		
L80042604020200014	24		2022	Geom. Di Malta Giuseppe	No	No	019	084	020		04 - Ampliamenti o potenziamenti	03.10 - Distribuzione di energia	LAVORI DELLA RETE DI ILLUMINAZIONE PUBBLICA DI LAMPEDUSA E LINOSA	2	90.000,00	90.000,00	0,00	0,00	700.000,00	0,00		0,00		
L80042604020210018			2022	Geom. Di Malta Giuseppe	No	No	019	084	020		01 - Nuove realizzazioni	02.11 - Protezione, valorizzazione e fruizione dell'ambiente	Consolidamento del versante roccioso costeggiante la strada di accesso alla spiaggia del Fucile dei corchi	2	1.500.000,00	1.500.000,00	2.000.000,00	0,00	5.000.000,00	0,00		0,00		
L80042604020210019			2022	Geom. Di Malta Giuseppe	No	No	019	084	020		01 - Nuove realizzazioni	02.11 - Protezione, valorizzazione e fruizione dell'ambiente	Consolidamento dei versanti rocciosi costeggianti Cala Piana	2	0,00	2.500.000,00	2.500.000,00	5.000.000,00	10.000.000,00	0,00		0,00		
L80042604020210020			2022	Geom. Di Malta Giuseppe	No	No	019	084	020		01 - Nuove realizzazioni	02.11 - Protezione, valorizzazione e fruizione dell'ambiente	Progetto per il consolidamento con interventi di sottostanzione degli inghiottitoi presenti nell'area portuale di Lampedusa sotto la Capitaneria di Porto e sotto il belvedere di Via Roma	2	0,00	60.000,00	60.000,00	0,00	120.000,00	0,00		0,00		
L80042604020210021			2022	Geom. Di Malta Giuseppe	No	No	019	084	020		01 - Nuove realizzazioni	02.11 - Protezione, valorizzazione e fruizione dell'ambiente	Consolidamento del versante roccioso costeggiante la strada di accesso alla spiaggia del Fucile dei corchi		150.000,00	150.000,00	200.000,00	0,00	500.000,00	0,00		0,00		
L80042604020210022			2022	Geom. Di Malta Giuseppe	No	No	019	084	020		01 - Nuove realizzazioni	02.11 - Protezione, valorizzazione e fruizione dell'ambiente	Consolidamento del fronte roccioso che costeggia la strada di Cala Piana di accesso alla banchina portuale alternativa		200.000,00	200.000,00	0,00	0,00	400.000,00	0,00		0,00		
L80042604020210023			2022	Geom. Di Malta Giuseppe	No	No	019	084	020		01 - Nuove realizzazioni	02.11 - Protezione, valorizzazione e fruizione dell'ambiente	Consolidamento di un tratto di fronte roccioso di Cala Diandra - Mare Morto ricompletamento intervenuto da un grave fenomeno di crollo		300.000,00	300.000,00	400.000,00	0,00	1.000.000,00	0,00		0,00		
L80042604020210024			2022	Geom. Di Malta Giuseppe	No	No	019	084	020		01 - Nuove realizzazioni	02.11 - Protezione, valorizzazione e fruizione dell'ambiente	Consolidamento del fronte roccioso che costeggia gli areni di Cala Piccolina di Favara e Linosa	2	400.000,00	400.000,00	0,00	0,00	800.000,00	0,00		0,00		
L80042604020210025			2022	Geom. Di Malta Giuseppe	No	No	019	084	020		01 - Nuove realizzazioni	02.11 - Protezione, valorizzazione e fruizione dell'ambiente	REALIZZAZIONE DI UN PARCO A VERDE DENOMINATO "CAPO FARO" IN CONTRADA CALA GRETA	2	1.000.000,00	1.000.000,00	1.800.000,00	0,00	3.800.000,00	0,00		0,00		

Codice Unico Intervento - CUP (1)	Cod. Int. Amm. (2)	Codice CUP (3)	Anzianità nella quale si prevede di dare avvio alla procedura di affidamento	Responsabile del procedimento (4)	Lotto funzionale (5)	Lavoro complesso (6)	Codice MIT			Localizzazione - codice NUTS	Tipologia	Settore e sottosezione intervento	Descrizione dell'intervento	Livello di priorità (7) (Tabella D.3)	STIMA DEI COSTI DELL'INTERVENTO (8)							Intervento aggiunto o variano a seguito di modifica programma (12) (Tabella D.3)		
							Mag	Prov	Cov						Primo anno	Secondo anno	Terzo anno	Costi su annualità successive	Importo complessivo (9)	Valore degli eventuali rimborsi di cui alla subvoce C collegati all'intervento (10)	Scadenza temporale ultima per l'utilizzo dell'eventuale finanziamento derivante da costruzione di mutua		Apporto di capitale privato (11)	
																							Importo	Tipologia (Tabella D.4)
L800428040202100026			2022	Geom. Di Mello Giuseppe	No	No	019	084	020		01 - Nuova realizzazione	02.10 - Strutture civili	PROGETTO PRELIMINARE PER LA REALIZZAZIONE DI UN'ISOLA ECOLOGICA NELL'ISOLA DI LINOSA	2	300.000,00	300.000,00	295.185,00	5,00	300.185,00	0,00		0,00		
L800428040202100027			2023	Geom. Di Mello Giuseppe	No	No	014	084	020		07 - Manutenzione straordinaria	05.00 - Sociali e scolastiche	CENTRO DURNO PER ANZIANI LAVORI DI MANUTENZIONE straordinaria di un immobile sito in via grande n.22		400.000,00	400.000,00	470.000,00	2,00	1.270.000,00	0,00		0,00		
L800428040202100028			2022	Geom. Di Mello Giuseppe	Si	Si	019	084	020		01 - Nuova realizzazione	01.01 - Strade	STRADA DI COLLEGAMENTO FRA L'INTRACCO MARITTIMO CAVALLO BIANCO E L'INTRACCO MARITTIMO CALA PISANA		1.000.000,00	2.000.000,00	1.800.000,00	5,00	4.800.000,00	0,00		0,00		
L800428040202100029			2022	Geom. Di Mello Giuseppe	No	No	019	084	020		01 - Nuova realizzazione	01.01 - Strade	STRADA DI COLLEGAMENTO FRA L'INTRACCO MARITTIMO DI CALA PISANA E IL DISTACCOMENTO DELL'AERONAUTICA MILITARE	2	200.000,00	300.000,00	300.000,00	3,00	1.200.000,00	0,00		0,00		
L800428040202100030			2022	Geom. Di Mello Giuseppe	No	No	019	084	020		00 - Ampliamento o potenziamento	02.15 - Risorse idriche e acque reflue	COMPLETAMENTO DELL'IMPIANTO DI DEPURAZIONE DELL'ISOLA DI LINOSA	2	1.500.000,00	1.500.000,00	1.500.000,00	5,00	4.500.000,00	0,00		0,00		
L800428040202100031			2022	Geom. Di Mello Giuseppe	No	No	019	084	020		01 - Nuova realizzazione	05.12 - Sport, spettacoli e tempo libero	PROGETTO DI FATTIBILITA' TECNICA ED ECONOMICA DI UN NUOVO IMPIANTO POLIVALENTE SPORTIVO IN ZONA TERRANOVA	2	2.000.000,00	3.000.000,00	4.700.000,00	0,00	10.700.000,00	0,00		0,00		
L800428040202100032			2022	Geom. Di Mello Giuseppe	No	No	019	084	020		01 - Nuova realizzazione	05.30 - Sanitarie	NUOVO OSPEDALE DI LAMPELUSA	2	3.000.000,00	3.000.000,00	4.000.000,00	5,00	10.000.000,00	0,00		0,00		
L800428040202100033			2023	Geom. Di Mello Giuseppe	No	No	019	084	020		01 - Nuova realizzazione	02.11 - Protezione, valorizzazione e fruizione dell'ambiente	PROGETTO PER LA RIQUALIFICAZIONE E VALORIZZAZIONE PAESAGGISTICA ED AMBIENTALE DI VIA CALA PISANA E CONTRADA GRECALE	2	150.000,00	0,00	0,00	0,00	150.000,00	0,00		0,00		
L800428040202100034			2022	Geom. Di Mello Giuseppe	No	No	019	084	020		01 - Nuova realizzazione	02.11 - Protezione, valorizzazione e fruizione dell'ambiente	PROGETTO PER LA DELIMITAZIONE E RIQUALIFICAZIONE DELL'AREA COMUNALE SITA IN CONTRADA CALA PISANA	1	163.897,40	0,00	0,00	0,00	163.897,40	0,00		0,00		
L800428040202100035			2022	Geom. Di Mello Giuseppe	No	No	019	084	020		01 - Nuova realizzazione	02.11 - Protezione, valorizzazione e fruizione dell'ambiente	PROGETTO PER LA RIQUALIFICAZIONE E VALORIZZAZIONE PAESISTICA ED AMBIENTALE DI CONTRADA GIUGIA E CALA CROCE		428.215,50	0,00	0,00	0,00	428.215,50	0,00		0,00		
L800428040202100036			2022	Geom. Di Mello Giuseppe	No	No	019	084	020		01 - Nuova realizzazione	02.11 - Protezione, valorizzazione e fruizione dell'ambiente	PROGETTO PER LA RIQUALIFICAZIONE E VALORIZZAZIONE PAESISTICA ED AMBIENTALE DI CONTRADA POZZOLANA A LINOSA		51.499,68	0,00	0,00	0,00	51.499,68	0,00		0,00		
L800428040202100037			2022	Geom. Di Mello Giuseppe	No	No	019	084	020		01 - Nuova realizzazione	02.11 - Protezione, valorizzazione e fruizione dell'ambiente	PROGETTO PER LA RIQUALIFICAZIONE AMBIENTALE E PAESAGGISTICA DELL'AREA DI CAVALLO BIANCO		163.897,40	0,00	0,00	0,00	163.897,40	0,00		0,00		
L800428040202100038			2022	Geom. Di Mello Giuseppe	No	No	019	084	020		01 - Nuova realizzazione	02.11 - Protezione, valorizzazione e fruizione dell'ambiente	RIQUALIFICAZIONE E RISANAMENTO DELL'AMBITO NATURALE DELL'AREA ESTERNA AL SANTUARIO DI PORTO SALVO A LAMPELUSA		0,00	600.000,00	0,00	0,00	600.000,00	0,00		0,00		
L800428040202100039			2022	Geom. Di Mello Giuseppe	No	No	019	084	020		01 - Nuova realizzazione	02.11 - Protezione, valorizzazione e fruizione dell'ambiente	PROGETTO PER LA RIQUALIFICAZIONE AMBIENTALE E PAESAGGISTICA DELL'AREA SITA IN PROSPERITA' DEL FATO DI CAPO GRECALE		0,00	148.451,00	0,00	0,00	148.451,00	0,00		0,00		
L800428040202100040			2022	Geom. Di Mello Giuseppe	No	No	019	084	020		01 - Nuova realizzazione	05.00 - Altre infrastrutture sociali	MEMORIALE DELLA PACE IN LAMPELUSA		0,00	500.000,00	467.000,00	0,00	1.367.000,00	0,00		0,00		
L800428040202100041			2022	Geom. Di Mello Giuseppe	No	No	019	084	020		01 - Nuova realizzazione	05.00 - Sociali e scolastiche	Realizzazione della sezione Promossa dell'Asilo comunale di Lampedusa	2	0,00	780.000,00	0,00	0,00	780.000,00	0,00		0,00		
L800428040202100042		H57H1900290005	2022	GEOM. GAMBINO SALVATORE	Si	No	019	084	020		01 - Nuova realizzazione	01.01 - Strade	Progetto dei lavori di sistemazione e riqualificazione architettonica urbanistica delle vie V. Alberti, V. Veneto, E. Toti e adiacenze in Linosa SECONDO STRALCIO	2	709.794,87	0,00	0,00	0,00	709.794,87	0,00		0,00		
L800428040202100043			2022		Si	No	019	084	020		01 - Nuova realizzazione	01.01 - Strade	Progetto dei lavori di sistemazione e riqualificazione architettonica urbanistica delle vie V. Alberti, V. Veneto, E. Toti e adiacenze in Linosa TERZO STRALCIO	2	900.000,00	500.000,00	500.000,00	0,00	1.900.000,00	0,00		0,00		
L800428040202100044		H530209010006	2022	GEOM. GAMBINO SALVATORE		Si	019	084	020		01 - Nuova realizzazione	10.03 - Azioni innovatrici	Isola di Lampedusa e di Linosa - Programma Isola Verde Isola di Lampedusa e di Linosa	1	8.264.333,33	8.264.333,33	8.264.333,33	16.528.666,66	41.321.888,87	0,00		0,00		
L800428040202100045	12		2023	GEOM. GAMBINO SALVATORE	No	No	019	084	020		01 - Nuova realizzazione	03.00 - Produzione di energia	PROGETTO PER LA REALIZZAZIONE MICROIMPIANTO ENERGETICO BASATO SUGLI IMPIANTI EOLICI SOLARI E SISTEMI DI ACCUMULO CENTRALIZZATI PER L'ISOLA DI LAMPELUSA E LINOSA	2	0,00	11.250.000,00	11.250.000,00	0,00	22.500.000,00	0,00		0,00		
L800428040202100046	15		2023	Geom. Di Mello Giuseppe	No	No	019	084	020		01 - Nuova realizzazione	01.00 - Trasporti marittimi e altri modalità di trasporto sulle	INTERVENTI DI EFFICIENZA ENERGETICA MOBILITA' SOSTENIBILE E	2	0,00	100.000,00	400.000,00	498.000,00	998.000,00	0,00		0,00		
L800428040202100048	18		2023	Geom. Di Mello Giuseppe	No	No	019	084	020		01 - Nuova realizzazione	05.00 - Altre infrastrutture sociali	PROGETTO DI FATTIBILITA' TECNICA ED ECONOMICA PER LA REALIZZAZIONE DI UN CENTRO POLIFUNZIONALE A LAMPELUSA PER L'EROGAZIONE DI SERVIZI DI INTEGRAZIONE	2	0,00	600.000,00	1.000.000,00	0,00	1.600.000,00	0,00		0,00		

Codice Unico Intervento - CUI (1)	Cod. Int. Amm. (2)	Codice CUP (3)	Anno di attuazione della parte di progetto di cui all'art. 3 comma 1 lettera b) del D.Lgs. 50/2016	Responsabile dell'Intervento (4)	Lotto (5)	Lavoro (6)	Costo base			Lavorazione - indici MTE	Tecnologia	Ambito di intervento	Descrizione dell'intervento	Lotto di prima (7)	STIMA DEI COSTI DELL'INTERVENTO (8)					Bilancio temporale attivo per l'adempimento di cui all'art. 3 comma 1 lettera b) del D.Lgs. 50/2016	Agente di appalto privato (11)	Allocazione a seguito di programma (12)
							Reg.	Prov.	Com.						Prima anno	Secondo anno	Terzo anno	Costi in contropartita	Importo complessivo (9)			

LAMPEDUSA/2023/0020	20		2023	Gruppo di lavoro	Nu.	Nu.	010	000	000		01 - Servizi	01.00 - "Servizi individuali e altri moduli di servizio"	INTERVENTI DI SOSTITUZIONE E MANUTENZIONE	3	0,00	100.000,00	400.000,00	400.000,00	400.000,00	0,00	0,00	0,00	0,00					
LAMPEDUSA/2023/0021	21		2023	Gruppo di lavoro	Nu.	Nu.	010	000	000		01 - Servizi	01.00 - "Servizi individuali e altri moduli di servizio"	INTERVENTI DI SOSTITUZIONE E MANUTENZIONE	3	0,00	100.000,00	400.000,00	400.000,00	400.000,00	0,00	0,00	0,00	0,00					
LAMPEDUSA/2023/0022	22		2023	Gruppo di lavoro	Nu.	Nu.	010	000	000		01 - Servizi	01.00 - "Servizi individuali e altri moduli di servizio"	INTERVENTI DI SOSTITUZIONE E MANUTENZIONE	3	0,00	100.000,00	400.000,00	400.000,00	400.000,00	0,00	0,00	0,00	0,00					
															TOTALE CUI	9	0,00	300.000,00	1.200.000,00	1.200.000,00	1.200.000,00	0,00	0,00	0,00	0,00	0,00		



Note:

(1) Numero Intervento "V" e di identificazione a prima annuità del primo programma nel quale l'intervento è stato inserito - Programmazione di 5 anni dalla prima annuità del primo programma.

(2) Numero CUI (Codice Unico Intervento) e numero di intervento in base a primo editto di codice.

(3) Regione, anno e numero del provvedimento di approvazione del programma.

(4) Indica se il lavoro è affidato a un unico appalto o a più appalti (art. 3 comma 1 lettera b) del D.Lgs. 50/2016).

(5) Indica se il lavoro è affidato a un unico appalto o a più appalti (art. 3 comma 1 lettera b) del D.Lgs. 50/2016).

(6) In caso di appalti a lotto, indicare il numero di lotti e la descrizione di ogni lotto (art. 3 comma 1 lettera b) del D.Lgs. 50/2016).

(7) In caso di appalti a lotto, indicare il numero di lotti e la descrizione di ogni lotto (art. 3 comma 1 lettera b) del D.Lgs. 50/2016).

(8) Importo complessivo a prima annuità (art. 3 comma 1 lettera b) del D.Lgs. 50/2016).

(9) Importo complessivo a prima annuità (art. 3 comma 1 lettera b) del D.Lgs. 50/2016).

(10) Importo complessivo a prima annuità (art. 3 comma 1 lettera b) del D.Lgs. 50/2016).

(11) Importo complessivo a prima annuità (art. 3 comma 1 lettera b) del D.Lgs. 50/2016).

(12) Importo complessivo a prima annuità (art. 3 comma 1 lettera b) del D.Lgs. 50/2016).

PROGRAMMA TRIENNALE DEI LAVORI PUBBLICI 2022/2024 DELL'AMMINISTRAZIONE Comune di Lampedusa e Linosa - Ufficio Tecnico Comunale Settore VI

SCHEDA E: INTERVENTI RICOMPRESI NELL'ELENCO ANNUALE

Codice Unico Intervento - CUI	CUP	Descrizione dell'intervento	Responsabile del procedimento	Importo annualità	Importo intervento	Finalità (Tabella E.1)	Livello di priorità	Conformità Urbanistica	Verifica vincoli ambientali	Livello di progettazione (Tabella E.2)	CENTRALE DI COMMITTEA O SOGGETTO AGGREGATORE AL QUALE SI INTENDE DELEGARE LA PROCEDURA DI AFFIDAMENTO		Intervento aggiunto o variato a seguito di modifica programma (*)
											codice AUSA	denominazione	
L8000428084020200001		Realizzazione del campo di calcio di via Salina	Geom. Di Malta Giuseppe	2,900,000.00	2,900,000.00	MIS	1	Si	Si	4			
L8000428084020200002		Realizzazione dell'Asilo Nido di Lampedusa	Geom. Di Malta Giuseppe	500,000.00	500,000.00	MIS	1	Si	Si	4	0000543343	Comune di Pantelleria - CUC	
L8000428084020200003	H57H18000720001	Progetto dei lavori di sistemazione e riqualificazione delle vie Vittorio Alfieri, Vittorio Veneto, Enrico Toti e adiacenze in Linosa I° stralcio esecutivo	Geom. Di Malta Giuseppe	1,000,000.00	1,000,000.00	URB	2	Si	Si	4	0000543343	Comune di Pantelleria - CUC	
L8000428084020200004	H58J18000050001	Progetto dei lavori di segnaletica tradizionale, tecnologica e storytelling per la valorizzazione di percorsi e siti turistici e Lampedusa e Linosa	Geom. Di Malta Giuseppe	200,000.00	200,000.00	MIS	1	Si	Si	4	0000543343	Comune di Pantelleria - CUC	
L8000428084020200005		Riqualificazione sistema dei Sette Palazzi	GEOM GIOVANNI SORRENTINO	400,000.00	700,000.00	CPA	1	Si	Si	4	0000543343	Comune di Pantelleria - CUC	
L8000428084020200007		RICONFIGURAZIONE DEL COMPLESSO SCOLASTICO ESISTENTE ATTRAVERSO RISTRUTTURAZIONE DEI FABBRICATI COMPLETAMENTO DEI SERVIZI E INTEGRAZIONE DELLE FUNZIONI SCOLASTICHE E CIVICHE	Arch. Manlio Maraventano	1,000,000.00	5,500,000.00	CPA	1	Si	Si	3	0000543343	Comune di Pantelleria - CUC	
L8000428084020200008		LAVORI PER LA MESSA IN SICUREZZA E RIQUALIFICA DEL PORTO SCALO VECCHIO DI LINOSA, AI SENSI DELL'ART. 5 DELLA L.R. 21/1998	GEOM. GAMBINO SALVATORE	6,000,000.00	36,000,000.00	MIS	1	No	No	2	0000543343	Comune di Pantelleria - CUC	
L8000428084020200009		Lavori di risanamento e restauro ambientale degli ex siti di cave	Arch. Manlio Maraventano	550,000.00	550,000.00	AMB	1	Si	Si	4	0000543343	Comune di Pantelleria - CUC	
L8000428084020200010		Lavori di manutenzione strade extraurbane isola di Linosa	Geom. Di Malta Giuseppe	700,000.00	1,300,000.00	URB	2	No	No	1	0000543343	Comune di Pantelleria - CUC	
L8000428084020200013		PROGETTO DI RIQUALIFICA DELLA STAZIONE DI SOLLEVAMENTO E REALIZZAZIONE DELL'IMPIANTO DI DEPURAZIONE E DELLA CONDOTTA SOTTOMARINA	Geom. Di Malta Giuseppe	1,000,000.00	5,000,000.00	AMB	1	No	No	1	0000543343	Comune di Pantelleria - CUC	
L8000428084020200014		OPERE DI URBANIZZAZIONE PRIMARIA DI ALCUNE ZONE DELL'ISOLA DI LAMPEDUSA CENTRO URBANO	GEOM. GAMBINO SALVATORE	4,870,000.00	24,870,000.00	URB	2	No	No	2	0000543343	Comune di Pantelleria - CUC	
L8000428084020200016		RIQUALIFICAZIONE CENTRO POLIVALENTE E RIFACIMENTO CAMPO DA GIOCO A LINOSA	Geom. Di Malta Giuseppe	250,000.00	250,000.00	CPA	1	No	No	2	0000543343	Comune di Pantelleria - CUC	
L8000428084020200017		AMPLIAMENTO DEL CIMITERO COMUNALE DI LAMPEDUSA	Geom. Di Malta Giuseppe	750,000.00	1,500,000.00	MIS	2	Si	Si	4	0000543343	Comune di Pantelleria - CUC	
L8000428084020200018		LAVORI DI RIQUALIFICAZIONE E COMPLETAMENTO DELLA STRUTTURA DENOMINATA EX PISCINA COMUNALE	Geom. Di Malta Giuseppe	1,000,000.00	2,970,000.00	CPA	2	No	No	3	0000543343	Comune di Pantelleria - CUC	
L8000428084020200025		PROGETTO ESECUTIVO DEL NUOVO CENTRO DI RACCOLTA COMUNALE DI LAMPEDUSA - CCR-	GEOM. GAMBINO SALVATORE	4,925,630.93	4,925,630.93	CPA	2	Si	Si	3	0000543343	Comune di Pantelleria - CUC	
L8000428084020200026		Lavori di messa in sicurezza dell'attracco in località Scalo Vecchio nell'isola di Linosa - I Stralcio funzionale -	GEOM. GAMBINO SALVATORE	3,000,000.00	6,000,000.00	MIS	2	No	No	2	0000543343	Comune di Pantelleria - CUC	
L8000428084020200027		Lavori di adeguamento delle banchine tra le cale Palme e Salina del porto commerciale di Lampedusa.	GEOM. GAMBINO SALVATORE	12,000,000.00	40,000,000.00	MIS	2	No	No	1	0000543343	Comune di Pantelleria - CUC	
L8000428084020200028		Lavori di adeguamento delle banchine tra le cale Palme e Salina del porto commerciale di Lampedusa. - I Stralcio Funzionale	GEOM. GAMBINO SALVATORE	3,000,000.00	7,000,000.00	MIS	2	No	No	1	0000543343	Comune di Pantelleria - CUC	
L8000428084020210001		INTERVENTO DI EFFICIENTAMENTO DELL'IMPIANTO DI	Geom. Di Malta Giuseppe	2,000,000.00	4,500,000.00	MIS	2	No	No	1	0000543343	Comune di Pantelleria - CUC	

Codice Unico Intervento - CUI	CUP	Descrizione dell'intervento	Responsabile del procedimento	Importo annualità	Importo intervento	Finalità (Tabella E.1)	Livello di priorità	Conformità Urbanistica	Verifica vincoli ambientali	Livello di progettazione (Tabella E.2)	CENTRALE DI COMMITTEENZA O SOGGETTO AGGREGATORE AL QUALE SI INTENDE DELEGARE LA PROCEDURA DI AFFIDAMENTO		Intervento aggiunto o variato a seguito di modifica programma (*)
											codice AUSA	denominazione	
		ILLUMINAZIONE PUBBLICA SULL'ISOLA DI LAMPEDUSA											
L80004280840202100002		PROGETTO DEI LAVORI DI MANUTENZIONE DELLE STRADE EXTRAURBANE DI LAMPEDUSA	Geom. Di Malta Giuseppe	0,00	2.300.000,00	URB	2	No	No	1	0000543343	Comune di Pantelleria - CUC	
L80004280840202100004		PROGETTO PER LA RIQUALIFICAZIONE E VALORIZZAZIONE PAESISTICA ED AMBIENTALE DI C/DA CAVALLLO BIANCO IN LAMPEDUSA	Geom. Di Malta Giuseppe	171.100,00	171.100,00	AMB	2	No	No	1	0000543343	Comune di Pantelleria - CUC	
L80004280840202100006		PROGETTO ESECUTIVO PER LA DELIMITAZIONE DELL'AREA DI PROPRIETA' DEL COMUNE DI LAMPEDUSA E LINOSA SITA IN LAMPEDUSA FOGGIO N. 16 P.LLA 201 (CASERMETTA DI CALA PISANA)	Geom. Di Malta Giuseppe	174.009,00	348.018,19	AMB	2	No	No	1	0000543343	Comune di Pantelleria - CUC	
L80004280840202100007		PROGETTO DI RIQUALIFICAZIONE ENERGETICA E MANUTENZIONE ORDINARIA DEL FABBRICATO COMUNALE ADIBITO A CAMERA DEL DOPO LAVORO SITO IN LAMPEDUSA IN VIA MAZZINI	Geom. Di Malta Giuseppe	120.000,00	120.000,00	MIS	2	No	No	1	0000543343	Comune di Pantelleria - CUC	
L80004280840202100008		FORNITURA E COLLOCAZIONE IN OPERA DI UNA TENOSTRUTTURA DI TIPO AMOVIBILE DESTINATA AD ATTIVITA' SPORTIVE IN LOCALITA' "SALINA" ALL'INTERNO DELL'AREA COMUNALE DEL CAMPO SPORTIVO	Geom. Di Malta Giuseppe	200.000,00	698.000,00	MIS		No	No	1	0000543343	Comune di Pantelleria - CUC	
L80004280840202100009		LAVORI PER LA RIQUALIFICA E IL POTENZIAMENTO DEGLI ORMEGGI CON LA COLLOCAZIONE IN OPERA DI PORTILI GALLEGGIANTI A SERVIZIO DELLE IMBARCAZIONI DA DIPORTO E DA PESCA	Geom. Di Malta Giuseppe	200.000,00	718.200,00	MIS		No	No	1	0000543343	Comune di Pantelleria - CUC	
L80004280840202100010		MANUTENZIONE E RIPRISTINO DEI SERBATOI IDRICI	Geom. Di Malta Giuseppe	1.000.000,00	3.330.000,00	MIS		No	No	1	0000543343	Comune di Pantelleria - CUC	
L80004280840202100012		PROGETTO DI RIQUALIFICAZIONE E VALORIZZAZIONE PAESAGGISTICA ED AMBIENTALE DI CONTRADA GRECALE E CALA PISANA	Geom. Di Malta Giuseppe	130.000,20	130.000,20	AMB		No	No	1	0000543343	Comune di Pantelleria - CUC	
L80004280840202100013		PROGETTO PER LA REALIZZAZIONE DI UN CENTRO RICREATIVO NELLA LOCALITA' GUITGIA IN LAMPEDUSA	Geom. Di Malta Giuseppe	1.000.000,00	4.000.000,00	URB		No	No	1	0000543343	Comune di Pantelleria - CUC	
L80004280840202100014		PROGETTO PER I LAVORI DI MESSA IN SICUREZZA DEL PALAZZO COMUNALE (EX CAMERONI), CASA DEGLI ANZIANI, SEDE DEL COMANDO DI POLIZIA MUNICIPALE E DELL'UFFICIO ANAGRAFE IN LAMPEDUSA	Geom. Di Malta Giuseppe	1.000.000,00	3.000.000,00	ADN		No	No	1	0000543343	Comune di Pantelleria - CUC	
L80004280840202100015		Progetto per la realizzazione di un'area per l'insediamento di attività industriali e servizi connessi in località Cala Pisana a Lampedusa.	Geom. Di Malta Giuseppe	0,00	3.685.000,00	MIS	2	No	No	2	0000543343	Comune di Pantelleria - CUC	
L80004280840202100016		Progetto per la realizzazione di una pista ciclabile e di aree di sosta lungo la strada panoramica di Lampedusa	Geom. Di Malta Giuseppe	500.000,00	3.364.540,23	MIS				1			
L80004280840202100017		Progetto per la realizzazione di un'area artigianale da realizzare in località Cala Pisana	Geom. Di Malta Giuseppe	1.000.000,00	3.640.000,00	MIS				1	0000543343	Comune di Pantelleria - CUC	
L8000428084020200024		LAVORI DELLA RETE DI ILLUMINAZIONE PUBBLICA DI LAMPEDUSA E LINOSA	Geom. Di Malta Giuseppe	350.000,00	700.000,00		2			4	0000543343	Comune di Pantelleria - CUC	
L80004280840202100018		consolidamento del versante roccioso sovrastante la stradella di accesso alla spiaggia dell'isola dei conigli	Geom. Di Malta Giuseppe	1.500.000,00	5.000.000,00	AMB	2	No	No	1	0000543343	Comune di Pantelleria - CUC	
L80004280840202100019		Consolidamento dei versanti rocciosi sovrastante Cala Pulcino	Geom. Di Malta Giuseppe	0,00	10.000.000,00	AMB	2	No	No	1	0000543343	Comune di Pantelleria - CUC	
L80004280840202100020		Progetto per il consolidamento con interventi di sottomurazione degli ingrociati presenti nell'area portuale di Lampedusa sotto la Capitaneria di Porto e sotto il belvedere di Via Roma	Geom. Di Malta Giuseppe	0,00	120.000,00	AMB	2	No	No	1	0000543343	Comune di Pantelleria - CUC	
L80004280840202100021		Consolidamento del versante sovrastante la stazione di trasferenza dei rifiuti	Geom. Di Malta Giuseppe	150.000,00	500.000,00	AMB				1	0000543343	Comune di Pantelleria - CUC	

Codice Unico Intervento - CUI	CUP	Descrizione dell'intervento	Responsabile del procedimento	Importo annualità	Importo intervento	Finalità (Tabella E.1)	Livello di priorità	Conformità Urbanistica	Verifica vincoli ambientali	Livello di progettazione (Tabella E.2)	CENTRALE DI COMMITTEENZA O SOGGETTO AGGREGATORE AL QUALE SI INTENDE DELEGARE LA PROCEDURA DI AFFIDAMENTO		Intervento aggiunto o variato a seguito di modifica programma (*)
											codice AUSA	denominazione	
L80004280840202100022		Consolidamento del fronte roccioso che sovrasta la strada di Cala Pisana di accesso alla banchina portuale alternativa	Geom. Di Malta Giuseppe	200,000.00	400,000.00	AMB		No	No	1	0000543343	Comune di Pantelleria - CUC	
L80004280840202100023		Consolidamento di un tratto di fronte roccioso di Cala Calandra - Mare Morto recentemente interessato da un grave fenomeno di crollo	Geom. Di Malta Giuseppe	300,000.00	1,000,000.00	AMB		No	No	1	0000543343	Comune di Pantelleria - CUC	
L80004280840202100024		Consolidamento dei fronti rocciosi che sovrastano gli arenili di Cala Pozzolana di Ponente e Linosa	Geom. Di Malta Giuseppe	400,000.00	800,000.00	AMB	2	No	No	1	0000543343	Comune di Pantelleria - CUC	
L80004280840202100025		REALIZZAZIONE DI UN PARCO A VERDE DENOMINATO "CAPO FARO" IN CONTRADA CALA CRETA	Geom. Di Malta Giuseppe	1,000,000.00	3,800,000.00	AMB	2	No	No	1			
L80004280840202100026		PROGETTO PRELIMINARE PER LA REALIZZAZIONE DI UN'ISOLA ECOLOGICA NELL'ISOLA DI LINOSA	Geom. Di Malta Giuseppe	300,000.00	896,165.00	MIS	2			1	0000543343	Comune di Pantelleria - CUC	
L80004280840202100027		CENTRO DIURNO PER ANZIANI Lavori di manutenzione straordinaria di un immobile sito in via grecale n.22	Geom. Di Malta Giuseppe	400,000.00	1,270,000.00	ADN		No	No	1	0000543343	Comune di Pantelleria - CUC	
L80004280840202100028		STRADA DI COLLEGAMENTO FRA L'ATTRACCO MARITTIMO CAVALLO BIANCO E L'ATTRACCO MARITTIMO CALA PISANA	Geom. Di Malta Giuseppe	1,000,000.00	4,800,000.00	MIS		No	No	1	0000543343	Comune di Pantelleria - CUC	
L80004280840202100029		STRADA DI COLLEGAMENTO FRA L'ATTRACCO MARITTIMO DI CALA PISANA E IL DISTACCAMENTO DELL'AERONAUTICA MILITARE	Geom. Di Malta Giuseppe	200,000.00	1,200,000.00	MIS	2	No	No	1	0000543343	Comune di Pantelleria - CUC	
L80004280840202100030		COMPLETAMENTO DELL'IMPIANTO DI DEPURAZIONE DELL'ISOLA DI LINOSA	Geom. Di Malta Giuseppe	1,500,000.00	4,500,000.00	URB	2	No	No	1	0000543343	Comune di Pantelleria - CUC	
L80004280840202100031		PROGETTO DI FATTIBILITA' TECNICA ED ECONOMICA DI UN NUOVO IMPIANTO POLIVALENTE SPORTIVO IN ZONA TERRANOVA	Geom. Di Malta Giuseppe	3,000,000.00	10,700,000.00	MIS	2	No	No	1	0000543343	Comune di Pantelleria - CUC	
L80004280840202100032		NUOVO OSPEDALE DI LAMPEDUSA	Geom. Di Malta Giuseppe	3,000,000.00	10,000,000.00	MIS	2	No	No	1	0000543343	Comune di Pantelleria - CUC	
L80004280840202100033		PROGETTO PER LA RIQUALIFICAZIONE E VALORIZZAZIONE PAESAGGISTICA ED AMBIENTALE DI VIA CALA PISANA E CONTRADA GRECALE	Geom. Di Malta Giuseppe	130,000.00	130,000.00	AMB	2	No	No	3			
L80004280840202100034		PROGETTO PER LA DELIMITAZIONE E RIQUALIFICAZIONE DELL'AREA COMUNALE SITA IN CONTRADA CALA PISANA	Geom. Di Malta Giuseppe	163,897.40	163,897.40	AMB	1	No	No	1	0000543343	Comune di Pantelleria - CUC	
L80004280840202100035		PROGETTO PER LA RIQUALIFICAZIONE E VALORIZZAZIONE PAESISTICA ED AMBIENTALE DI CONTRADA GUITGIA E CALA CROCE	Geom. Di Malta Giuseppe	429,215.50	429,215.50	AMB		No	No	1	0000543343	Comune di Pantelleria - CUC	
L80004280840202100036		PROGETTO PER LA RIQUALIFICAZIONE E VALORIZZAZIONE PAESISTICA ED AMBIENTALE DI CONTRADA POZZOLANA A LINOSA	Geom. Di Malta Giuseppe	51,499.68	51,499.68	AMB		No	No	1	0000543343	Comune di Pantelleria - CUC	
L80004280840202100037		PROGETTO PER LA RIQUALIFICAZIONE AMBIENTALE E PAESAGGISTICA DELL'AREA DI CAVALLO BIANCO	Geom. Di Malta Giuseppe	163,897.40	163,897.40	AMB		No	No	1	0000543343	Comune di Pantelleria - CUC	
L80004280840202100038		RIQUALIFICAZIONE E RISANAMENTO DELL'AMBITO NATURALE DELL'AREA ESTERNA AL SANTUARIO DI PORTO SALVO A LAMPEDUSA	Geom. Di Malta Giuseppe	0.00	800,000.00	AMB		No	No	1	0000543343	Comune di Pantelleria - CUC	
L80004280840202100039		PROGETTO PER LA RIQUALIFICAZIONE AMBIENTALE E PAESAGGISTICA DELL'AREA SITA IN PROSSIMITA' DEL FARO DI CAPO GRECALE	Geom. Di Malta Giuseppe	0.00	148,451.00	AMB		No	No	1	0000543343	Comune di Pantelleria - CUC	
L80004280840202100040		MEMORIALE DELLA PACE IN LAMPEDUSA	Geom. Di Malta Giuseppe	0.00	1,397,980.94	URB		No	No	1	0000543343	Comune di Pantelleria - CUC	
L80004280840202200001		Realizzazione della sezione Primavera dell'asilo comunale di Lampedusa	Geom. Di Malta Giuseppe	0.00	780,000.00	MIS	2			1			
L80004280840202200002	H57H19000290005	Progetto dei lavori di sistemazione e riqualificazione architettonica urbanistica delle vie V. Alfieri, V. Veneto, E. Toti e adiacenze in Linosa SECONDO STRALCIO	GEOM. GAMBINO SALVATORE	709,784.87	709,784.87	URB	2			4			

Codice Unico Intervento - CUI	CUP	Descrizione dell'intervento	Responsabile del procedimento	Importo annualità	Importo intervento	Finalità (Tabella E.1)	Livello di priorità	Conformità Urbanistica	Verifica vincoli ambientali	Livello di progettazione (Tabella E.2)	CENTRALE DI COMMITTEENZA O SOGGETTO AGGREGATORE AL QUALE SI INTENDE DELEGARE LA PROCEDURA DI AFFIDAMENTO		Intervento aggiunto o variato a seguito di modifica programma (*)
											codice AUSA	denominazione	
L80004280840202200003		Progetto dei lavori di sistemazione e riqualificazione architettonica urbanistica delle vie V. Alfieri, V. Veneto, E. Toi e adiacenze in Linosa TERZO STRALCIO		500,000.00	1,500,000.00	URB	2						
L80004280840202200004	H53D22000180006	Isole di Lampedusa e di Linosa - Programma Isole Verdi Isole di Lampedusa e di Linosa	GEOM. GAMBINO SALVATORE	8,264,333.33	41,321,666.67	AMB	1			2			

(*) Tale campo compare solo in caso di modifica del programma

Tabella E.1

ADN - Adeguamento normativo
 AMB - Qualità ambientale
 COP - Completamento Opere Incompiute
 CPA - Conservazione del patrimonio
 MIS - Miglioramento e incremento di servizio
 URB - Qualità urbana
 VAB - Valorizzazione beni vincolati
 DEM - Demolizione Opere Incompiute
 DEOP - Demolizione opere preesistenti e non più utilizzabili

Tabella E.2

1. progetto di fattibilità tecnico - economica: "documento di fattibilità delle alternative progettuali".
 2. progetto di fattibilità tecnico - economica: "documento finale".
 3. progetto definitivo
 4. progetto esecutivo



PROGRAMMA TRIENNALE DEI LAVORI PUBBLICI 2022/2024 DELL'AMMINISTRAZIONE Comune di Lampedusa e Linosa - Ufficio Tecnico Comunale Settore VI

SCHEDA F: ELENCO DEGLI INTERVENTI PRESENTI NELL'ELENCO ANNUALE DEL PRECEDENTE PROGRAMMA TRIENNALE E NON RIPROPOSTI E NON AVVIATI

Codice Unico Intervento - CUI	CUP	Descrizione dell'intervento	Importo intervento	Livello di priorità	Motivo per il quale l'intervento non è riproposto (1)

Note

(1) breve descrizione dei motivi

Il referente del programma
Geom. Di Majo Giuseppe







Legenda

- Consolidamento dei versanti rocciosi sovrastante Cala Pulcino
- Consolidamento del versante roccioso sovrastante la stradella di accesso alla spiaggia dell'isola dei conigli
- Riquilibramento ambientale dell'area in c.da Grecale e punto osservazione Cetacei Lampedusa
- Progetto di fattibilità tecnica ed economica per la realizzazione di un centro polifunzionale a Lampedusa per l'erogazione di servizi di integrazione sociale lavorativa
- Progetto dei lavori di sistemazione e riqualificazione architettonica urbanistica delle vie V. Alfieri, V. Veneto, E. Toti e adiacenze in Linosa TERZO STRALCIO
- Progetto dei lavori di sistemazione e riqualificazione architettonica urbanistica delle vie v. Alfieri, v. Veneto, e. Toti e adiacenze in Linosa secondo stralcio
- Realizzazione di una nuova struttura da destinare alla sezione primavera dell'asilo
- Memoriale della pace
- Progetto per la riqualificazione ambientale e paesaggistica dell'area sita in prossimità del faro di capo grecale
- Riquilibramento e risanamento dell'ambito naturale dell'area esterna al santuario di porto salvo a Lampedusa
- Progetto per la riqualificazione ambientale e paesaggistica dell'area di cavallo bianco
- Progetto per la riqualificazione e valorizzazione paesistica ed ambientale di contrada pozzolana a Linosa
- Progetto per la riqualificazione e valorizzazione paesistica ed ambientale di contrada gutgia e cala croce
- Progetto per la delimitazione e riqualificazione dell'area comunale sita in contrada cala pisana
- Progetto di riqualificazione e valorizzazione paesaggistica ed ambientale di contrada grecale e cala pisana
- Nuovo ospedale di Lampedusa
- Progetto di fattibilità tecnica ed economica di un nuovo impianto polivalente sportivo in zona terranova
- Completamento dell'impianto di depurazione dell'isola di Linosa
- Strada di collegamento fra l'attracco marittimo di cala pisana e il distaccamento dell'aeronautica militare
- Strada di collegamento fra l'attracco marittimo cavallo bianco e l'attracco marittimo cala pisana
- Centro diurno per anziani lavori di manutenzione straordinaria di un immobile sito in via grecale n.22
- Progetto preliminare per la realizzazione di un'isola ecologica nell'isola di Linosa
- Realizzazione di un parco verde denominato "capo faro in contrada cala creta"
- Consolidamento dei fronti rocciosi che sovrastano gli arenili di Cala Pozzolana di Ponente a Linosa
- Consolidamento di un tratto di fronte roccioso di Cala Calandria - Mare Morto recentemente interessato da un grave fenomeno di crollo
- Consolidamento del fronte roccioso che sovrasta la strada di Cala Pisana di accesso alla banchina portuale alternativa
- Consolidamento del versante sovrastante la stazione di trasferimento dei rifiuti
- Progetto per il consolidamento con interventi di sottomurazione degli ingorghi presenti nell'area portuale di Lampedusa sotto la Capitaneria di Porto e sotto il belvedere di Via Roma
- Lavori della rete di illuminazione pubblica di Lampedusa e Linosa
- Progetto per la realizzazione di un'area artigianale da realizzare in località Cala Pisana
- Progetto per la realizzazione di una pista ciclabile e di aree di sosta lungo la strada panoramica di Lampedusa
- Progetto per la realizzazione di un'area per l'insediamento di attività industriali e servizi connessi in località Cala Pisana a Lampedusa
- Progetto per i lavori di messa in sicurezza del palazzo comunale (ex cameroni), casa degli anziani, sede del comando di polizia municipale e dell'ufficio anagrafe in Lampedusa
- Progetto per la realizzazione di un centro ricreativo nella località Gutgia in Lampedusa
- Manutenzione e ripristino dei serbatoi idrici
- Lavori per la riqualifica e il potenziamento degli ormeggi con la collocazione in opera di pontili galleggianti a servizio delle imbarcazioni da diporto e da pesca
- Fornitura e collocazione in opera di una tensostruttura di tipo amovibile destinata ad attività sportive in località "salina" all'interno dell'area comunale del campo sportivo
- Progetto di riqualificazione energetica e manutenzione ordinaria del fabbricato comunale adibito a camera del dopo lavoro sito in Lampedusa in via Mazzini
- Progetto esecutivo per la delimitazione dell'area di proprietà del comune di Lampedusa e Linosa sita in Lampedusa foglio n. 16 p.la 201 (casermetta di cala pisana)
- Progetto per la riqualificazione e valorizzazione paesistica ed ambientale di c'da cavallo bianco in Lampedusa

Progetto dei lavori di manutenzione delle strade extraurbane di Lampedusa

Nome

- Cala Pisana
- Depositi
- Grecale
- Madonna
- Panoramica
- Terranova
- intervento di efficientamento dell'impianto di illuminazione pubblica sull'isola di Lampedusa L80004280840202100001
- Lavori di adeguamento delle banchine tra le cale Palme e Salina del porto commerciale di Lampedusa - I Stralcio Funzionale
- Progetto esecutivo del nuovo centro di raccolta comunale di Lampedusa - CCR
- Lavori di riqualificazione e completamento della struttura denominata ex piscina comunale
- Ampliamento del cimitero comunale di Lampedusa
- Riquilibramento centro polivalente e rifacimento campo da gioco a Linosa
- Opere di urbanizzazione primaria di alcune zone dell'isola di Lampedusa centro urbano
- Progetto di riqualifica della stazione di sollevamento e realizzazione dell'impianto di depurazione e della condotta sottomarina
- Lavori di manutenzione strade extraurbane isola di Linosa
- Lavori di risanamento e restauro ambientale degli ex siti di cava
- Lavori di adeguamento delle banchine tra le cale Palme e Salina del porto commerciale di Lampedusa
- Lavori di messa in sicurezza dell'attracco in località Scalo Vecchio nell'isola di Linosa - I Stralcio funzionale
- Riconfigurazione del complesso scolastico esistente attraverso ristrutturazione dei fabbricati completamento dei servizi e integrazione delle funzioni scolastiche e civiche
- Riquilibramento sistema dei Sette Palazzi
- Progetto dei lavori di segnaletica tradizionale, tecnologica e storytelling per la valorizzazione di percorsi e siti turistici Lampedusa e Linosa
- Progetto dei lavori di sistemazione e riqualificazione delle vie Vittorio Alfieri, Vittorio Veneto, Enrico Toti e adiacenze in Linosa I° stralcio esecutivo
- Realizzazione dell'Asilo Nido di Lampedusa
- Realizzazione del campo di calcio di c'da Salina



Isola di Linosa
Carta degli interventi inseriti nel piano triennale delle opere pubbliche

Oggetto: Approvazione del Piano Triennale delle Opere Pubbliche 2022/2024.

La presente deliberazione viene letta, approvata e sottoscritta.

Il Presidente
Mercurio Giacomo Emanuele



Il Consigliere Anziano
Guaragno Debora Rosina

Il Segretario Generale
Dott. Vito Antonio Bonanno

"CERTIFICATO DI PUBBLICAZIONE"
(art. 11, comma 1 L.R. 44/91 s.m.i.)

Il sottoscritto Segretario Comunale certifica, su conforme attestazione dell'addetto, che la presente deliberazione è stata pubblicata all'Albo Pretorio il giorno del, e vi rimarrà per 15 giorni consecutivi.

E' rimasta affissa all'Albo Pretorio per 15 giorni consecutivi dal; al

Lampedusa li,

L'addetto
Barbera Pasquale



Il Segretario Generale

CERTIFICATO DI ESECUTIVITA'

Il sottoscritto Segretario Generale, visti gli atti d'ufficio

ATTESTA

Che la presente deliberazione è divenuta esecutiva il 11/10/2022; ai sensi dell'art. 12.

() Comma 1 (Decorsi 10 giorni dalla data di inizio della pubblicazione)

Comma 2 (Dichiarata Immediatamente Esecutiva) della L.R. n. 44 del 03/12/1991 e successive modifiche ed integrazioni.

Lampedusa li, 11/10/2022;

Il Segretario Generale

SCHEDA G: PROGRAMMA TRIENNALE DEGLI ACQUISTI DI BENI E SERVIZI 2024/2026 DELL'AMMINISTRAZIONE Comune di Lampedusa e Linosa

QUADRO DELLE RISORSE NECESSARIE ALLA REALIZZAZIONE DEL PROGRAMMA

TIPOLOGIA RISORSE	ARCO TEMPORALE DI VALIDITÀ DEL PROGRAMMA			
	Disponibilità finanziaria (1)			Importo Totale (2)
	Primo anno	Secondo anno	Terzo anno	
risorse derivate da entrate aventi destinazione vincolata per legge	1,481,085.73	2,619,542.21	1,184,542.21	5,285,170.15
risorse derivate da entrate acquisite mediante contrazione di mutuo	0.00	0.00	0.00	0.00
risorse acquisite mediante apporti di capitali privati	0.00	0.00	0.00	0.00
stanziamenti di bilancio	0.00	0.00	0.00	0.00
finanziamenti acquisibili ai sensi dell'articolo 3 del decreto-legge 31 ottobre 1990, n. 310, convertito con modificazioni dalla legge 22 dicembre 1990, n. 403	0.00	0.00	0.00	0.00
risorse derivanti da trasferimento di immobili	0.00	0.00	0.00	0.00
altro	0.00	0.00	0.00	0.00
totale	1,481,085.73	2,619,542.21	1,184,542.21	5,285,170.15

Il referente del programma

Ing. Gambino Salvatore



Salvatore
Gambino
22.07.2024
15:37:04
GMT+01:00

Note:

(1) I dati del quadro delle risorse sono calcolati come somma delle informazioni elementari relative a ciascun intervento di cui alla scheda H. Dette informazioni sono acquisite dal sistema (software) e rese disponibili in banca dati ma non visualizzate nel

(2) L'importo totale delle risorse necessarie alla realizzazione del programma triennale è calcolato come somma

SCHEDA H: PROGRAMMA TRIENNALE DEGLI ACQUISTI DI BENI E SERVIZI 2024/2026 DELL'AMMINISTRAZIONE

Comune di Lampedusa e Linosa

ELENCO DEGLI ACQUISTI DEL PROGRAMMA

Codice Unico Intervento - CUI (1)	Annualità nella quale si prevede di dare avvio alla procedura di affidamento	Codice CUP (2)	Acquisto ricompreso nell'importo complessivo di un lavoro o di altra acquisizione presente in programmazione di lavori, forniture e servizi	CUI lavoro o altra acquisizione nel cui importo complessivo l'acquisto è eventualmente ricompreso (3)	Lotto funzionale (4)	Ambito geografico di esecuzione dell'acquisto Codice NUTS	Settore	CPV (5)	Descrizione dell'acquisto	Livello di priorità (6) (Tabella H.1)	Responsabile Unico del Progetto (7)	Durata del contratto	L'acquisto è relativo a nuovo affidamento di contratto in essere (8)	STIMA DEI COSTI DELL'ACQUISTO (13)					CENTRALE DI COMMITTEZZA O SOGGETTO AGGREGATORE AL QUALE SI FARA' RICORSO PER L'ESPLETAMENTO DELLA PROCEDURA DI AFFIDAMENTO (11)		Acquisto aggiunto o variato a seguito di modifica programma (12) (Tabella H.2)		
														Primo anno	Secondo anno	Terzo anno	Costi su annualità successive	Totale (9)	Apporto di capitale privato(10)			codice AUSA	denominazione
																			Importo	Tipologia (Tabella H)			
F80004280840202400001	2024		4		No	ITG-14	Forniture	31200000-8	Contratto di servizio di pubblica illuminazione e gestione degli impianti.	1	Gambino Salvatore	12	No	440,000.00	440,000.00	440,000.00	440,000.00	1,760,000.00	0.00				
S80004280840202400001	2024		4		No	ITG-14	Servizi	90700000-4	servizio di raccolta e trasporto dei rifiuti urbani	1	Gambino Salvatore	12	No	3,706,817.94	3,706,817.94	3,706,817.94	3,706,817.94	14,827,271.76	0.00		SRR - ATO AGRIGENTO EST		
S80004280840202400002	2024		1		No	ITG-14	Servizi	60112000-6	Servizio di Trasporto Pubblico Locale	1	Gambino Salvatore	60	Si	250,000.00	250,000.00	250,000.00	0.00	750,000.00	0.00				
S80004280840202400003	2024		2			ITG-14	Servizi	85311200-4	Centro Socio educativo disabili	2	Sanna Emanuela			0.00	140,648.27	140,648.27	0.00	281,296.54	0.00				
S80004280840202400004	2024				No	ITG-14	Servizi		Centro prevenzione tossico dipendenze	2	Sanna Emanuela		No	0.00	156,190.48	156,190.48	0.00	312,380.96	0.00	0000238633	CUC Pantelleria		
S80004280840202400005	2024		1		No	ITG-14	Servizi	75100000-7	Miglioramento dell'Esperienza d'uso del sito e dei suoi servizi digitali per il cittadino Citizen Experience	1	Gambino Salvatore	12	No	155,234.00	0.00	0.00	0.00	155,234.00	0.00				
S80004280840202400006	2024						Servizi		servizio di smaltimento e recupero dei rifiuti urbani differenziati e non		Gambino Salvatore	36	No	778,351.73	778,351.73	778,351.73	0.00	2,335,055.19	0.00				
F80004280840202400005	2024	H50121000000006	1				Forniture		acquisto di van elettrici per lo svolgimento dei servizi comunali compreso fornitura e installazione di infrastrutture di ricarica - programma isole verdi tipologia II.A		Gambino Salvatore	12		157,500.00	0.00	0.00	0.00	157,500.00	0.00				
S80004280840202400008	2024	H52E21000240006	2	L80004280840202300018			Servizi		Servizi di ingegneria afferenti il programma isole verdi tipologia III.A		Gambino Salvatore	6	No	200,000.00	0.00	0.00	0.00	200,000.00	0.00		cuc pantelleria		
S80004280840202400009	2024	H56B21000530006	2	L80004280840202300019			Servizi		servizi di ingegneria relativi al programma isole verdi tipologia III.C		Gambino Salvatore	6	No	251,673.12	0.00	0.00	0.00	251,673.12	0.00		CUC PANTELLERIA		
S80004280840202400010	2024	H53D21002790006	2	L80004280840202300020			Servizi		servizi di ingegneria relativi al programma isole verdi tipologia V.A - Impianto n. 1		Gambino Salvatore	6		272,335.19	0.00	0.00	0.00	272,335.19	0.00		CUC PANTELLERIA		
S80004280840202400011	2024	H53D21002790006	2	L80004280840202300020			Servizi		servizi di ingegneria relativi al programma isole verdi tipologia V.A - Impianto n. 3		Gambino Salvatore	6	No	168,228.24	0.00	0.00	0.00	168,228.24	0.00				
F80004280840202400007	2024	H57H24000450005	2	L80004280840202400013			Forniture		acquisto attrezzature a servizio del centro comunale di raccolta di contrasmi imbracciata		Gambino Salvatore	6	No	160,000.00	0.00	0.00	0.00	160,000.00	0.00				

Codice Unico Intervento - CUI (1)	Annualità nella quale si prevede di dare avvio alla procedura di affidamento	Codice CUP (2)	Acquisto ricompreso nell'importo complessivo di un lavoro o di altra acquisizione presente in programmazione di lavori, forniture e servizi	CUI lavoro o altra acquisizione nel cui importo complessivo l'acquisto è eventualmente ricompreso (3)	Lotto funzionale (4)	Ambito geografico di esecuzione dell'acquisto Codice NUTS	Settore	CPV (5)	Descrizione dell'acquisto	Livello di priorità (6) (Tabella H.1)	Responsabile Unico del Progetto (7)	Durata del contratto	L'acquisto è relativo a nuovo affidamento di contratto in essere (8)	STIMA DEI COSTI DELL'ACQUISTO (13)						CENTRALE DI COMMITTEENZA O SOGGETTO AGGREGATORE AL QUALE SI FARA' RICORSO PER L'ESPLETAMENTO DELLA PROCEDURA DI AFFIDAMENTO (11)		Acquisto aggiunto o variato a seguito di modifica programma (12) (Tabella H.2)	
														Primo anno	Secondo anno	Terzo anno	Costi su annualità successive	Totale (9)	Apporto di capitale privato(10)		codice AUSA		denominazione
																			Importo	Tipologia (Tabella H.			
S80004280840202400012	2024		1						servizio di smaltimento dei rifiuti combustibili all'interno del ccr di contrada mbraciola		Gambino Salvatore		No	140,000.00	0.00	0.00	0.00	140,000.00	0.00				
F80004280840202400002	2025	H50I21000000006	1		No	ITG-14	Forniture		Acquisto veicoli elettrici (autobus e colonnine di ricarica) - Programma isole verdi tipologia II.A	1	Gambino Salvatore	24	Si	0.00	615,000.00	0.00	0.00	615,000.00	0.00			cuc panetteria	
F80004280840202400004	2025		2	L80004280840202400017			Forniture		acquisto cassonetti, cassoni scartabili e contenitori di diversa volumetria per le diverse tipologie di rifiuti contenibili - programma isole verdi Tipologia I.A		Gambino Salvatore			0.00	570,000.00	0.00	0.00	570,000.00	0.00			cuc panetteria	
F80004280840202400003	2025		1				Forniture		installazione di erogatori di acqua potabile e distribuzione di bomacce riutilizzabili - programma isole verdi tipologia I.C		Gambino Salvatore	12	No	0.00	150,000.00	0.00	0.00	150,000.00	0.00				
S80004280840202400007	2025		1				Servizi		promozione di campagne di pulizia delle spiagge o azioni mirate per ripulire i fondali marini - programma isole verdi tipologia I.C		Gambino Salvatore	12	No	0.00	400,000.00	0.00	0.00	400,000.00	0.00			cuc panetteria	
F80004280840202400006	2025	H50I210000010006	1				Forniture		fornitura di minibus elettrico - programma isole verdi tipologia II.A - Isola di Linosa		Gambino Salvatore		No	0.00	270,000.00	0.00	0.00	270,000.00	0.00			CUC PANTELLERIA	

Codice Unico Intervento - CUI (1)	Annuale nella quale si prevede di dare avvio alla procedura di affidamento	Codice CUP (2)	Acquisto ricompreso nell'importo complessivo di un lavoro o di altra acquisizione presente in programmazione di lavori, forniture e servizi	CUI lavoro o altra acquisizione nel cui importo complessivo l'acquisto è eventualmente ricompreso (3)	Lotto funzionale (4)	Ambito geografico di esecuzione dell'acquisto Codice NUTS	Settore	CPV (5)	Descrizione dell'acquisto	Livello di priorità (6) (Tabella H.1)	Responsabile Unico del Progetto (7)	Durata del contratto	L'acquisto è relativo a nuove affidamento di contratto in essere (8)	STIMA DEI COSTI DELL'ACQUISTO (13)					CENTRALE DI COMMITTEENZA O SOGGETTO AGGREGATORE AL QUALE SI FARÀ RICORSO PER L'ESPLETAMENTO DELLA PROCEDURA DI AFFIDAMENTO (11)		Acquisto aggiunto o variato a seguito di modifica programma (12) (Tabella H.2)		
														Primo anno	Secondo anno	Terzo anno	Costi su annualità successive	Totale (9)	Apporto di capitale privato(10)			codice AUSA	denominazione
																			Importo	Tipologia (Tabella H.1)			
														1.481.086,73 (13)	1.619.542,21 (13)	1.134.542,21 (13)	0,00 (13)	5.285.170,15 (13)	0,00 (13)				

Note:

- (1) Codice intervento = sigla settore (F=forniture/beni, S=servizi) + of amministrazione+ prima annualità del primo programma nel quale l'intervento è stato inserito + progressivo di 5 cifre
- (2) Indica il CUP (cf. articolo 6 comma 4)
- (3) Compilare se nella colonna "Acquisto ricompreso nell'importo complessivo di un lavoro o di altra acquisizione presente in programmazione di lavori, forniture e servizi" si è risposto "SI" e se nella colonna "Codice CUP" non è stato riportato il CUP in quanto non presente.
- (4) Indica l'ambito funzionale secondo la definizione di cui all'art.3 comma 1 lettera c) dell'articolo 1.1 al codice
- (5) Relativo a CPV principale. Deve essere rispettata la coerenza, per le prime due cifre, con il settore: F=CPV450-48, S=CPV348
- (6) Indica il livello di priorità di cui all'articolo 8 comma 10 del codice
- (7) Nome e cognome del responsabile unico del progetto
- (8) Servizi o forniture che presentano caratteri di regolarità e sono destinati ad essere erogati entro un determinato periodo
- (9) Importo complessivo ai sensi dell'articolo 6, comma 2 dell'allegato 1.5 al codice. Vi include le spese eventualmente già sostenute e con competenza di bilancio antecedente alla prima annualità
- (10) Importo del capitale privato come quota parte dell'importo complessivo
- (11) Dati obbligatori per i soli acquisti ricompresi nella prima annualità (Cf. articolo 8 dell'allegato 1.5 al codice)
- (12) Indica se l'acquisto è stato aggiunto o è stato modificato a seguito di modifica in corso d'anno ai sensi dell'art. 7 commi 8 e 9 dell'allegato 1.5 al codice. Tale campo, come la relativa nota e tabella, compare solo in caso di modifica del programma
- (13) La somma è calcolata al netto dell'importo degli acquisti ricompresi nell'importo complessivo di un lavoro o di altra acquisizione presente in programmazione di lavori, forniture e servizi

Il referente del programma

Ing. Gambino Salvatore



Salvatore
Gambino
22.07.2024
15:37:04
GMT+01:00

Tabella H.1

1. priorità massima
2. priorità media
3. priorità minima

Tabella H.1bis

1. assenza di progetto
2. concessione di forniture o servizi
3. sponsorizzazione
4. società partecipata o di scopo
5. locazione finanziaria
6. contratto di disponibilità
9. altro

Tabella H.2

1. modifica ex art.7 comma 8 lettera b) allegato 1.5 al codice
2. modifica ex art.7 comma 8 lettera c) allegato 1.5 al codice
3. modifica ex art.7 comma 8 lettera d) allegato 1.5 al codice
4. modifica ex art.7 comma 8 lettera e) allegato 1.5 al codice
9. modifica ex art.7 comma 8 allegato 1.5 al codice

Tabella H.2bis

1. no
2. si
3. sì, CUI non ancora attribuito
4. sì, interventi o acquisti diretti

**SCHEDA I: PROGRAMMA TRIENNALE DEGLI ACQUISTI DI BENI E SERVIZI 2024/2026 DELL'AMMINISTRAZIONE
Comune di Lampedusa e Linosa**

**ELENCO DEGLI ACQUISTI PRESENTI NELLA PRIMA ANNUALITA'
DEL PRECEDENTE PROGRAMMA E NON RIPROPOSTI E NON AVVIATI**

Codice Unico Intervento - CUI	CUP	Descrizione dell'acquisto	Importo acquisto	Livello di priorità	Motivo per il quale l'intervento non è riproposto (1)

Note

(1) breve descrizione dei motivi

Il referente del programma

Ing. Gambino Salvatore



Salvatore
Gambino
22.07.2024
15:37:04
GMT+01:00

Oggetto: Approvazione Documento Unico di programmazione DUP 2024/2026 (art. 170 comma 1, d.lgs 267/2000).

La presente deliberazione viene letta, approvata e sottoscritta.

Il Presidente
Mercurio Giacomo Emanuele



Il Consigliere Anziano
Prestipino Salvatore



Il Segretario Generale Reggente
Dott.ssa Daniela Maria Amato



“CERTIFICATO DI PUBBLICAZIONE”
(art. 11, comma 1 L.R. 44/91 s.m.i.)

Il sottoscritto Segretario Comunale certifica, su conforme attestazione dell'addetto, che la presente deliberazione è stata pubblicata all'Albo Pretorio il giorno del, e vi rimarrà per 15 giorni consecutivi.

E' rimasta affissa all'Albo Pretorio per 15 giorni consecutivi dal; al

Lampedusa li,

L'addetto
Barbera Pasquale

Il Segretario Generale

CERTIFICATO DI ESECUTIVITA'

Il sottoscritto Segretario Generale, visti gli atti d'ufficio

ATTESTA

Che la presente deliberazione è divenuta esecutiva il / /; ai sensi dell'art. 12.

() Comma 1 (Decorsi 10 giorni dalla data di inizio della pubblicazione)

Comma 2 (Dichiarata Immediatamente Esecutiva) della L.R. n. 44 del 03/12/1991 e successive modifiche ed integrazioni.

Lampedusa li,

Il Segretario Generale

